

RAPORT O STANIE GMINY ŁĘKAWICA ZA ROK 2022



Szanowni Państwo,

Oddaję w Państwa ręce „Raport o stanie Gminy Łękawica za 2022 rok”, który został opracowany na podstawie art. 28 aa ustawy z dnia 8 marca 1990r. o samorządzie gminnym. To już piąty z kolei dokument tego rodzaju, który jest swoistym spojrzeniem na wewnętrzną i zewnętrzną sytuację Gminy Łękawica pod względem finansowym, ale również spraw związanych z oświatą, pomocą społeczną, kulturą, sportem oraz wielu innych. Zebrane informacje od pracowników merytorycznych Urzędu Gminy, jednostek organizacyjnych oraz podmiotów współpracujących są źródłem wiedzy o stanie naszej Gminy.

Zmiany jakie corocznie zachodzą w naszej Gminie, to efekt wytężonej pracy wielu osób i otwartości na współpracę różnych środowisk. W tym miejscu chciałbym podziękować Radnym Gminy za współpracę, za dyskusję na komisjach i sesjach, za merytoryczną wymianę poglądów. Słowa podziękowań kieruję także do Sołtysów, Rad Sołeckich oraz wszystkich organizacji pozarządowych działających na naszym terenie i pracowników samorządowych. Bez Waszego zaangażowania w życie społeczne, wielu zadań nie można by zrealizować. Liczę, że kolejne miesiące wspólnej pracy będą owocowały nowymi pomysłami na dalszy rozwój Naszej Gminy.

W roku 2022 realizowaliśmy wiele zadań inwestycyjnych, projektów społecznych, edukacyjnych, ekologicznych, działaliśmy we wszystkich sektorach życia. I pomimo trudnych czasów związanych z zagrożeniem epidemicznym oraz wybuchem wojny w Ukrainie nie zrezygnowaliśmy z ambitnych planów, nie zapomnieliśmy o poprawie infrastruktury drogowej, rozbudowie sieci kanalizacyjnej. Z sukcesem realizowaliśmy też nowe obowiązki związane m.in. z dystrybucją węgla czy wypłatą świadczeń dla gospodarstw domowych. W ramach realizowanych projektów edukacyjnych nasi uczniowie podróżowali po Europie. Różnorodną ofertę aktywnego i ciekawego spędzenia czasu skierowaliśmy do wszystkich Mieszkańców.

Chciałbym mocno podkreślić, że to co udało się osiągnąć w roku 2022 jest również zasługą wszystkich Mieszkańców, którym pragnę bardzo serdecznie podziękować za współpracę, zaangażowanie w życie oraz rozwój Gminy. Budowa prężnie działającej Gminy Łękawica jest Naszą wspólną sprawą. Jestem szczęśliwy mogąc razem z Wami zmieniać Naszą Gminę na lepsze.

Zapraszam Państwa do zapoznania się z raportem oraz podjęcia dialogu na temat dalszego rozwoju Gminy Łękawica, tak aby nadal była ona miejscem otwartym, przyjaznym, gdzie żyje się dobrze i bezpiecznie, a władze lokalne dbają o przestrzeń publiczną i środowisko, w którym żyjemy.

Tadeusz Tomiczek
Wójt Gminy Łękawica

I. INFORMACJE OGÓLNE

1. OGÓLNA CHARAKTERYSTYKA GMINY ŁĘKAWICA

Gmina Łękawica położona jest w masywie górskim Beskidów, u podnóża Beskidu Małego, na wysokości od 400 do 700 m n.p.m. Od północy Łękawica graniczy z gminami Porąbka i Andrychów, od strony wschodniej ze Ślemieniem, a od południa z Gminą Gilowice, zaś od zachodu z miastem Żywiec i na niewielkim odcinku z Gminą Czernichów. Podzielona jest na 5 sołectw: Łękawicę, Kocierz Moszczanicki, Kocierz Rychwałdzki, Okrajnik i Łysinę. Stoki wzniesień rozcięte są siecią dolin, płynących przez nią potoków zasilających Kocierzankę, która wije się po terenie całej Gminy Łękawica, uchodząc na granicy z Gilowicami do rzeki Łękawka. Północna granica Gminy Łękawica biegnie naturalną linią w terenie - grzbietem pasma Leskowca - Łamanej Skały, przez Jaworzynę (861 m n.p.m.), Góry Maleckie (844 m n.p.m.), Przełęcz Kocierską. Pozostałe granice nie mają charakteru naturalnego. Siedzibą władz Gminy Łękawica jest wieś Łękawica. Na terenie Gminy Łękawica znajduje się Park Krajobrazowy Beskidu Małego, obszar sieci NATURA 2000, Rezerwat Przyrody „Szeroka”.

Mapka Gminy Łękawica

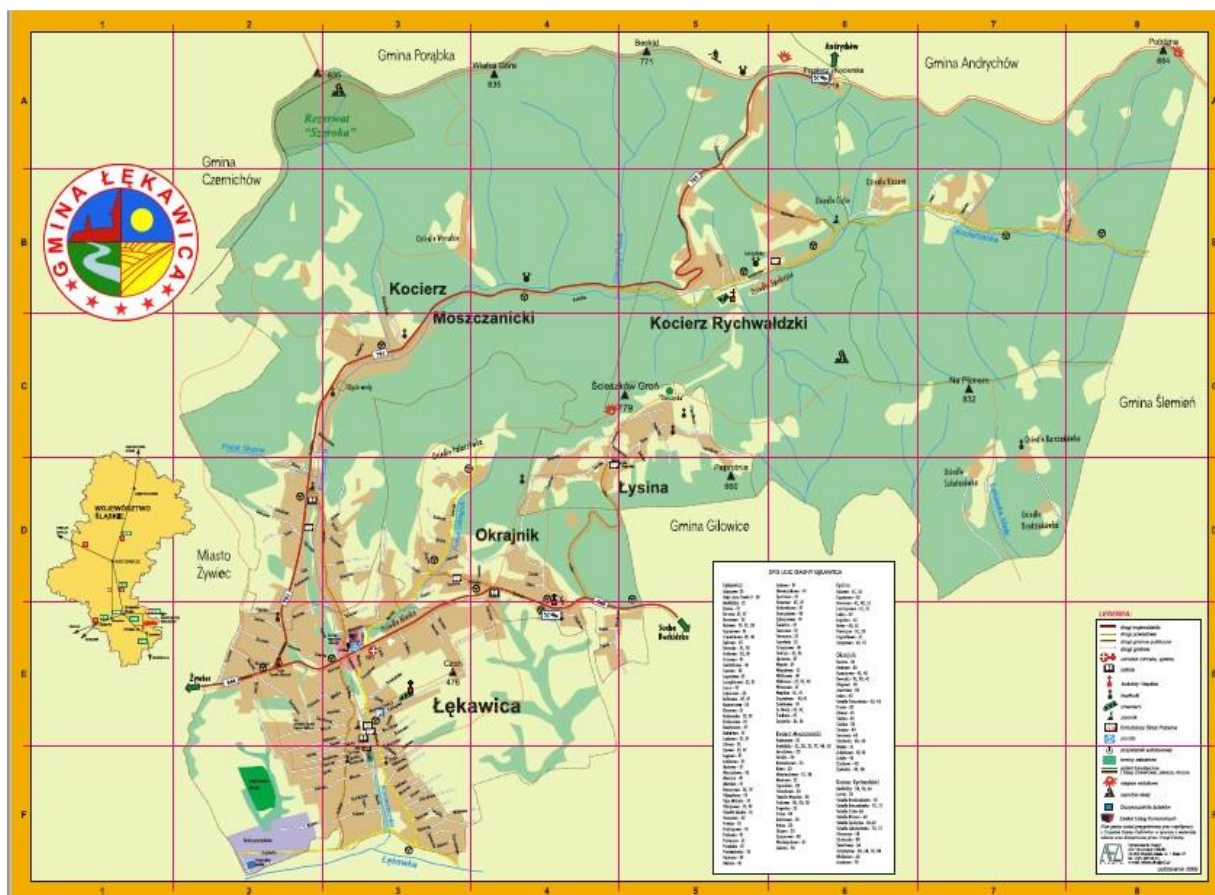

2. DEMOGRAFIA

Na dzień 31.12.2022 r. gminę zamieszkiwało 4500 mieszkańców zameldowanych na pobyt stały oraz 64 osób zameldowanych na pobyt czasowy.

Ilość stałych mieszkańców w poszczególnych sołectwach z uwzględnieniem ilości mężczyzn i kobiet przedstawia tabela poniżej.

NAZWA MIEJSCOWOŚCI	Liczba mieszkańców wg. stanu na dzień 31.12.2022 r., w tym:		
	Kobiet	Mężczyzn	Ogółem
Kocierz Moszczanicki	501	480	981
Kocierz Rychwałdzki	137	146	283
Okrajnik	372	376	748
Łysina	49	54	103
Łękawica	1231	1154	2385

W dniu 31.12.2022 r. 62,2 % stanowiła ludność w wieku produkcyjnym, w tym 1309 kobiet i 1491 mężczyzn. Ilość mieszkańców w poszczególnych grupach wiekowych przedstawia tabela poniżej.

Przedział wiekowy	Liczba mieszkańców na dzień 31.12.2022 r., w tym:		
	Kobiet	Mężczyzn	Ogółem
0-6 lat	187	188	375
7-18 lat	303	286	589
19-59	1262	1291	2553
60-64	143	161	304
65+	395	284	679
SUMA	2290	2210	4500

Ilość mieszkańców zameldowanych na pobyt czasowy w poszczególnych sołectwach z uwzględnieniem ilości mężczyzn i kobiet przedstawia tabela poniżej.

NAZWA MIEJSCOWOŚCI	Liczba mieszkańców wg. stanu na dzień 31.12.2022 r., w tym:		
	Kobiet	Mężczyzn	Ogółem
Kocierz Moszczanicki	5	8	13
Kocierz Rychwałdzki	4	3	7
Okrajnik	11	4	15
Łysina	2	6	8
Łękawica	10	11	21

W roku 2022 zameldowano 207 osób i wymeldowano 189. Szczegółowo migrację ludności w poszczególnych sołectwach przedstawia tabela poniżej.

NAZWA MIEJSCOWOŚCI	Liczba	
	zameldowań	wymeldowań
Kocierz Moszczanicki	21	40
Kocierz Rychwałdzki	16	19
Okrajnik	35	37
Łysina	1	11
Łękawica	134	82
Ogółem	207	189

W roku 2022 nie odnotowano przyrostu naturalnego. Ilość urodzeń i zgonów w poszczególnych miejscowościach w roku 2022 przedstawia tabela poniżej.

NAZWA MIEJSCOWOŚCI	Ilość	
	urodzeń	zgonów
Kocierz Moszczanicki	11	10
Kocierz Rychwałdzki	0	5
Okrajnik	7	11
Łysina	1	3
Łękawica	29	20
Ogółem	48	49

3. JEDNOSTKI ORGANIZACYJNE

SZKOŁY I PRZEDSZKOLA:

- 1) Zespół Szkół w Łękawicy;
- 2) Szkoła Podstawowa im. Adama Mickiewicza w Kocierzu Moszczanickim;
- 3) Szkoła Podstawowa im. Górali Żywieckich w Okrajniku.

SAMORZĄDOWE INSTYTUCJE KULTURY:

- 1) Gminna Biblioteka Publiczna w Łękawicy.

INNE:

- 1) Gminny Ośrodek Pomocy Społecznej w Łękawicy;
- 2) Zakład Usług Komunalnych w Łękawicy.

Wszystkie jednostki realizują zadania określone dla nich w przepisach powszechnie obowiązujących. Gospodarują przydzielonym im majątkiem zgodnie z ustawą o finansach publicznych. Ze swej działalności przedstawiają Radzie Gminy Łękawica corocznie sprawozdanie.

W roku 2022 nie tworzone nowych i nie likwidowano już działających jednostek organizacyjnych.

II. INFORMACJE FINANSOWE

1. DOCHODY

DOCHODY ZA ROK 2022	Kwota w zł
Wykonanie dochodów ogółem	32.183.077,89
Wykonanie dochodów własnych	17.655.518,01

Udział dochodów własnych w dochodach ogółem 54,86 %

DOCHODY ZA ROK 2022 (w tym PIT, CIT)	Kwota w zł
Plan dochodów ogółem	34.182.396,97
Wykonanie dochodów ogółem, w tym:	32.183.077,89
PIT	6.596.743,57
CIT	12.993,00

2. WYDATKI

WYKONANIE WYDATKÓW ZA ROK 2022	Kwota w zł
Plan wydatków ogółem	35.249.065,65
Wykonanie wydatków ogółem	31.986.403,48
Wykonanie wydatków majątkowych	6.163.125,48

Udział wydatków majątkowych w wydatkach ogółem – 19,27 %

3. WYNIK BUDŻETU ZA ROK 2022

WYNIK BUDŻETU ZA ROK 2022	Kwota w zł
Planowany wynik (deficyt)	- 1.066.668,68
Wykonanie (nadwyżka)	+ 196.674,41

Gmina Łękawica nie realizowała w 2022 roku zadań w ramach budżetu obywatelskiego. Realizowano natomiast zadania w ramach funduszu sołeckiego.

4. ZADANIA INWESTYCYJNE REALIZOWANE W ROKU 2022 - POSTĘP REALIZACJI NA DZIEŃ 30 GRUDNIA 2022 r.

Lp.	Nazwa zadania inwestycyjnego	Całkowity koszt	Plan wg uchwały budżetowej	Plan po zmianach	Wykonanie	Opis zadania
1	2	3	5	6	7	8
1.	Budowa sieci wodociągowej, grawitacyjnej sieci kanalizacji sanitarnej oraz sieci kanalizacji deszczowej dla części Gminy Łękawica – etap II (2019-2023)	4.705.919,09	1 953 686,00	2.605.619,09	2.605,619,09	Zadanie w trakcie realizacji. W roku 2022 dokonano trzech odbiorów częściowych. Opłacono koszty inspektora nadzoru. Projekt otrzymał dofinansowanie ze środków RPO WŚL w wysokości 85% wydatków kwalifikowanych, pozostałe 15% to środki własne w ramach RFIL. Planowany termin zakończenia zadania to czerwiec 2023 roku.
2.	Budowa sieci kanalizacji sanitarnej i rozbudowa oczyszczalni ścieków w Gminie Łękawica (Polski Ład)	5.109.440,00	0,00	34 440,00	34 440,00	Wykonano program funkcjonalno-użytkowy dla zadania pn. „Rozbudowa oczyszczalni ścieków w Łękawicy” oraz program funkcjonalno-użytkowy dla zadania „Budowa sieci kanalizacji sanitarnej w Łękawicy ul. Klonowa i ul. Strażacka w Okrajniku”. Ogłoszono dwa postępowania o udzielenie zamówienia publicznego, które zostały unieważnione z uwagi na fakt, że cena ofert przewyższała środki przeznaczone na finansowanie tego zadania, dlatego nie rozpoczęto realizacji zadania w ramach promesy z Polskiego Ładu.

Lp.	Nazwa zadania inwestycyjnego	Całkowity koszt	Plan wg uchwały budżetowej	Plan po zmianach	Wykonanie	Opis zadania
3.	Rozbudowa sieci wodociągowej i sieci kanalizacji sanitarnej przy ul. Dębowej w Łękawicy – zadanie realizowane w ramach Inicjatywy Lokalnej	60.000,00	0,00	60 000,00	48.082,65	Wykonano dokumentację projektową dla zadania pn.” Rozbudowa sieci wodociągowej i sieci kanalizacji sanitarnej przy ul. Dębowej w Łękawicy”. Wykonano rozbudowę sieci wodociągowej w rejonie ul. Dębowej. Zadanie zakończone.
4.	Budowa sieci wodociągowej wraz z budową hydroforni i zbiornika wody w Gminie Łękawica		0,00	61 990,00	22.253,66	Zlecono opracowanie dokumentacji technicznej. Zadanie zakończone.
5.	Doposażenie parku w Łękawicy w urządzenia małej architektury	110.335,00	0,00	110 335,00	105.535,00	Doposażenie parku w urządzenia małej architektury w ramach środków z Urzędu Marszałkowskiego i wkładu własnego Gminy. Zadanie zakończone.
6.	Przebudowa dróg gminnych wraz z odwodnieniem (RFIL)	1.587.313,12	1 622 101,84	1 587 313,12	1.587.313,12	W roku 2022 dokonano odbioru zadania pn. „Przebudowa dróg gminnych na terenie Gminy Łękawica”. Wykonano przebudowę dróg wraz z odwodnieniem. Zadanie zakończone.
7.	Modernizacja ulicy Pogórzkowej w sołectwie Łysina	93.800,00	16 349,23	93 800,00	93.799,80	Wykonano modernizację ul. Pogórzkowej w sołectwie Łysina w ramach środków Funduszu sołectkiego i RFIL). Zadanie zakończone.

Lp.	Nazwa zadania inwestycyjnego	Całkowity koszt	Plan wg uchwały budżetowej	Plan po zmianach	Wykonanie	Opis zadania
8.	Rozbudowa i przebudowa budynków użyteczności publicznej w gminie Łękawica na cele kulturalne i turystyczne	59.040,00	61 384,82	59 040,00	59 040,00	Inwestycja obejmuje dwie części: część I: „Rozbudowa i przebudowa budynku Ochotniczej Straży Pożarnej w Kocierzu Moszczanickim” część II „Rozbudowa i przebudowa budynku Ochotniczej Straży Pożarnej w Okrajniku” Wykonano projekt zamienny dot. budynku w Kocierzu Moszczanickim w ramach środków FS. Realizacja zadania inwestycyjnego w ramach otrzymanej promesy w Polskiego Ładu. W sierpniu 2022 roku podpisano z Wykonawcą dwie umowy na realizację zadania. Przekazano place budowy. Planowane zakończenie zadania w sierpniu 2024 r.
9.	Realizacja projektu CYFROWA GMINA ŁĘKAWICA	104.032,00	0,00	104.032,00	104.030,94	Podpisano umowę z Wykonawcą na wykonanie diagnozy cyberbezpieczeństwa w Urzędzie Gminy w Łękawicy, zakupiono zakupiony sprzęt komputerowy oraz serwer. Zadanie zakończone.
10.	Dotacja na dofinansowanie zakupu lekkiego samochodu rozpoznawczo-ratowniczego dla OSP Łękawica	126.000,00	0,00	126.000,00	126.000,00	Dotacja na dofinansowanie zakupu lekkiego samochodu rozpoznawczo-ratowniczego dla OSP Łękawica.

Lp.	Nazwa zadania inwestycyjnego	Całkowity koszt	Plan wg uchwały budżetowej	Plan po zmianach	Wykonanie	Opis zadania
11.	Mata zabezpieczająca parkiet na halę	30.996,00	0,00	30 996,00	30 996,00	Zadanie zakończone. Zakupiono wykładzinę ochronną na posadzkę do hali sportowej w Łękawicy.
12.	Słoneczna Żywiecczyzna II	1.105.030,00	1 082 787,00	925.477,00	925.462,88	Zakupiono i zamontowano instalacje fotowoltaiczne dla Mieszkańców Gminy Łękawica na gruncie i na dachu. Projekt otrzymał dofinansowanie ze środków RPO WŚL w wysokości 85% wydatków kwalifikowanych. Projekt realizowany jest na podstawie zawartego Porozumienia przez trzy Gminy; Łękawica, Ślemień i Świnna. Liderem Projektu jest Gmina Ślemień. Realizacja zadania została zakończona 30.06.2022r. Zadanie w trakcie rozliczenia z Urzędem Marszałkowskim.
13.	Montaż wiat przystankowych	23.780,03		23 780,03	23.780,03	Zostały zamontowane dwie wiaty przystankowe w sołectwie Łękawica. Koszty sfinansowano ze środków otrzymanych z RFIL. Zadanie zakończone.
14.	Budowa oświetlenia ulicznego na terenie sołectwa Łękawica	28.500,00	28 587,16	28 500,00	28.500,00	Budowa oświetlenia ulicznego na terenie sołectwa Łękawica w ramach otrzymanych środków z Funduszu Sołeckiego. Zadanie zakończone.

RAPORT O STANIE GMINY ŁĘKAWICA ZA ROK 2022

Lp.	Nazwa zadania inwestycyjnego	Całkowity koszt	Plan wg uchwały budżetowej	Plan po zmianach	Wykonanie	Opis zadania
15.	Utwardzenie i asfaltowanie placu obok Domu Wiejskiego w Kocierzu Rychwałdzkim	50.000,00	24 573,99	50.000,00	45.175,88	Utwardzono i wyasfaltowano plac obok Domu Wiejskiego w Kocierzu Moszczanickim w ramach środków otrzymanych z RFIL i Funduszu Sołeckiego. Zadanie zakończone.
16.	Modernizacja drogi dojazdowej do gruntów rolnych ul. Klonowa w Łękawicy	305.185,00		305 185,00	303.116,43	Wykonano przebudowę drogi, wykonano przyłącze wodociągowe, poniesiono koszty wynagrodzenia inspektora nadzoru. Zadanie zakończone.
17.	Dotacja celowa na dofinansowanie wyposażenia stanowisk dializacyjnych w Stacji Dializ Szpitala w Żywcu	20.000,00		20 000,00	20.000,00	Udzielono dotacji celowej na dofinansowanie wyposażenia stanowisk dializacyjnych w Stacji Dializ Szpitala w Żywcu. Zadanie zakończone.
Razem:		13 519 370,24	4 938 258,00	6 226 507,24	6.163.125,48	

5. SPOSÓB FINANSOWANIA ZADAŃ INWESTYCYJNYCH

Lp.	Nazwa zadania inwestycyjnego	Całkowita wartość zadania (zapłacone w 2022 roku)	Finansowanie – w tym:		
			z Unii Europejskiej	z innych krajowych środków	ze środków własnych gminy
1.	Budowa sieci wodociągowej, grawitacyjnej sieci kanalizacji sanitarnej oraz sieci kanalizacji deszczowej dla części Gminy Łękawica – etap II	2.605.619,09	1.453.693,28	885.744,93	266.180,88
2.	Przebudowa dróg gminnych wraz z odwodnieniem (RFIL)	1.587.313,12	0,00	1.587,313,12	0,00
3.	Budowa sieci kanalizacyjnej i rozbudowa oczyszczalni ścieków w Gminie Łękawica (Polski Ład)	34.400,00	0,00	0,00	34.400,00
4.	Słoneczna Żywiecczyzna II	925.462,88	645.883,48	0,00	279.579,40
5.	Rozbudowa sieci wodociągowej i sieci kanalizacji sanitarnej przy ul. Dębowej w Łękawicy (Inicjatywa Lokalna)	48.082,65	0,00	0,00	48.082,65
6.	Dotacja celowana na dofinansowanie zakupu lekkiego samochodu rozpoznawczo-ratunkowego dla OSP Łękawica	126.000,00	0,00	0,00	126.000,00
7.	Dotacja celowa na dofinansowanie wyposażenia stanowisk dializacyjnych w Stacji Dializ Szpitala w Żywcu	20.000,00	0,00	0,00	20.000,00
8.	Doposażenie parku w Łękawicy w urządzenia małej architektury	105.535,00	0,00	80.000,00	25.535,00
9.	Modernizacja ul. Pogórzkowej w Łysinie (RFIL)	93.799,80	0,00	71.159,62	22.640,18

RAPORT O STANIE GMINY ŁĘKAWICA ZA ROK 2022

10.	Wkład własny do zadania dotyczącego przebudowy i rozbudowy budynku użyteczności publicznej w Kocierzu Moszczanickim przy ul. Beskidzkiej (RFIL)	59.040,00	0,00	59.040,00	0,00
11.	Realizacja projektu CYFROWA GMINA ŁĘKAWICA	104.030,94	57.120,00	0,00	46.910,94
12.	Mata zabezpieczająca parkiet na hali	30.996,00	0,00	0,00	30.996,00
13.	Montaż wiat przystankowych	23.780,03	0,00	23.780,03	0,00
14.	Budowa oświetlenia na terenie sołectwa Łękawica	28.500,00	0,00	28.500,00	0,00
15.	Utwardzanie boiska obok Domu Wiejskiego w Kocierzu Rychwałdzkim	45.175,88	0,00	45.175,88	0,00
16.	Modernizacja drogi dojazdowej do gruntów rolnych ul. Klonowa w Łękawicy	303.136,43	0,00	50.660,00	252.476,43
17.	Budowa sieci wodociągowej wraz z budową hydroforni i zbiornikiem wody w Gminie Łękawica	22.253,66	0,00	0,00	22.253,66
Razem:		6.163.125,48	2.156.696,76	2.831.373,58	1.175.055,14

6. ZADANIA REALIZOWANE W RAMACH FUNDUSZU SOŁECKIEGO

Lp.	Nazwa sołectwa	Nazwa zadania, przedsięwzięcia	Planowana kwota na 2022 rok	Wykonanie w 2022 roku	%
1.	Kocierz Rychwałdzki	Utwardzenie i asfaltowanie placu obok Domu Wiejskiego w Kocierzu Rychwałdzkim	24.573,99	24.573,99	100,00
		RAZEM:	24.573,99	24.573,99	100,00
2.	Łysina	Modernizacja ul. Pogródkowej w sołectwie Łysina	16.349,23	16.349,23	100,00
		RAZEM:	16.349,23	16.349,23	100,00
3.	Okrajnik	Doposażenie OSP w Okrajniku w środki ochrony indywidualnej oraz specjalistyczny sprzęt użytkowy	48.144,96	47.064,00	97,75
		RAZEM:	48.144,96	48.144,96	97,75
4.	Łękawica	Współfinansowanie zadania „Budowa sieci wodociągowej, grawitacyjnej sieci kanalizacji sanitarnej oraz sieci kanalizacji deszczowej dla części Gminy Łękawica – etap II „	100.000,00	100.000,00	100,00
		Budowa oświetlenia ulicznego na terenie sołectwa Łękawica	28.587,16	28.587,16	100,00
		RAZEM:	128.587,16	128.587,16	100,00
5.	Kocierz Moszczanicki	Wkład własny do zadania dotyczącego przebudowy i rozbudowy budynku użyteczności publicznej w Kocierzu Moszczanickim przy ul. Beskidzkiej 38	61.384,82	59.040,00	81,69
		RAZEM:	61.384,82	59.040,00	81,69
		OGÓŁEM FUNDUSZ SOŁECKI NA 2022 ROK	279.040,16	275.527,22	98,74

7. MIENIE GMINY ŁĘKAWICA W DNIU 31.12.2022 r.

Lp.	MIENIE	WARTOŚĆ (w zł)	Tytuł prawny
<i>BUDYNKI</i>			
1.	Urząd Gminy	1 689 709,54	Własność Gminy
2.	Zespół Szkół w Łękawicy, w tym:		
	Szkoła Podstawowa (budynek A) wraz z placem zabaw i siecią gazową i kotłem	1 565 657,25	Własność Gminy przekazana w trwały zarząd dla Zespołu Szkół w Łękawicy
	Szkoła Podstawowa (budynek B)	977 364,52	Własność Gminy przekazana w trwały zarząd dla Zespołu Szkół w Łękawicy
	Hala Sportowa	3 035 437,53	Własność Gminy
3.	Szkoła Podstawowa Okrajnik oraz monitoring	460 527,52	Własność Gminy przekazana w trwały zarząd dla Szkoły Podstawowej w Okrajniku
4.	Szkoła Podstawowa Kocierz Moszczanicki oraz monitoring i kocioł	547 379,21	Własność Gminy przekazana w trwały zarząd dla Szkoły Podstawowej w Kocierzu Moszczanickim
5.	Dom Wiejski w Kocierzu Rychwałdzkim	1 499 750,75	Własność Gminy część przekazana w użyczenie dla Ochotniczej Straży Pożarnej w Kocierzu Rychwałdzkim
6.	Budynek wielofunkcyjny	481 474,78	Część budynku stanowi własność Gminy, część przekazano w trwały zarząd dla Zakładu Usług Komunalnych (ZUK), część w użyczenie dla Gminnej Biblioteki Publicznej, część umowa najmu z Poczta Polska

7.	Budynek pompowni	89 891,79	Własność Gminy przekazana w trwały zarząd dla Zakładu Usług Komunalnych w Łękawicy
8.	Ośrodek Zdrowia	272 077,81	Własność Gminy, część budynku przekazano w trwały zarząd dla Gminnego Ośrodka Pomocy Społecznej, część umowy najmu
9.	Budynek komunalny w Łysienie oraz monitoring	816 326,26	Własność Gminy, umowy użyczenia z organizacjami pozarządowymi z terenu Gminy Łękawica
10.	Budynek sanitarny /WC/ w Łękawicy	50 055,86	Własność Gminy
11.	Budynki gospodarcze obok hali sportowej	19 980,00	Własność Gminy
12.	Amfiteatr wraz z zapleczem oraz krąg taneczny w Łękawicy	558 623,11	Własność Gminy
13.	Trybuny na boisku sportowym w Łękawicy	111 698,62	Własność Gminy
14.	Budynek zaplecza sanitarno-szatniowego wraz z boiskami (Orlik) oraz monitoring	1 141 357,05	Własność Gminy, budynek przekazany w trwały zarząd dla Zespołu Szkół w Łękawicy
15.	Lokal przepompowni w Okrajniku	7 257,00	Własność Gminy
16.	Budynek Centrum Integracji Społeczności Lokalnej w Łękawicy (skrzydło B)	1 522 147,03	Własność Gminy, umowy użyczenia z organizacjami pozarządowymi z terenu Gminy Łękawica
17.	Budynek (OSP Łękawica – skrzydło C)	1 450 728,95	Własność Gminy
18.	Budynek zaplecza sanitarno-szatniowego	554 086,75	Własność Gminy
	<i>OGÓŁEM BUDYNKI</i>	16 851 531,33	

<i>BUDOWLE</i>			
1.	Studnia głębinowa w Agronomówce	14 232,21	Własność Gminy
2.	Parking obok UG	85 948,02	Własność Gminy
3.	Parking obok Kościoła	105 794,92	Własność Gminy
4.	Stadion sportowy i wiaty w Łękawicy oraz ogrodzenie boiska sportowego w Łękawicy	370 401,90	Własność Gminy
5.	Ogrodzenie wokół dawnej szkoły w Kocierzu Rychwałdzkim	48 479,19	Własność Gminy
6.	Ogrodzenie wokół szkoły w Okrajniku	10 985,83	Własność Gminy, przekazane w trwały zarząd dla szkoły Podstawowej w Okrajniku
7.	Ogrodzenie wokół szkoły w Kocierzu Moszczanickim	6 499,64	Własność Gminy, przekazane w trwały zarząd dla Szkoły Podstawowej w Kocierzu Moszczanickim
8.	Ogrodzenie wokół Gimnazjum	42 070,60	Własność Gminy, przekazane w trwały zarząd dla Zespołu Szkół w Łękawicy
9.	Ujęcie wody wraz z wyposażeniem, w tym sieć	8 257 012,22	Własność Gminy, w tym przekazane w trwały zarząd i nieodpłatne użytkowanie
	przekazane w trwały Zarząd dla Zakładu Usług Komunalnych w Łękawicy	944 068,06	
	przekazane w nieodpłatnie użytkowanie dla Zakładu Usług Komunalnych w Łękawicy	7 312 944,16	

10.	Oczyszczalnia ścieków wraz z oświetleniem, ogrodzeniem, kolektorami ściekowymi, kanałem deszczowym, placem technologicznym w tym:	4 069 666,88	Własność Gminy, w tym przekazane w trwały zarząd i nieodpłatne użytkowanie
	przekazana w trwały zarząd dla Zakładu Usług Komunalnych w Łękawicy	3 876 119,11	
	przekazane w nieodpłatne użytkowanie dla Zakładu Usług Komunalnych w Łękawicy	193 547,77	
11.	Mosty, kładki i wał szt.11	1 534 811,81	Własność Gminy
12.	Kanalizacja, w tym sieć	24 022 282,59	Własność Gminy, przekazana w nieodpłatne użytkowanie dla Zakładu Usług Komunalnych w Łękawicy
13	Rewitalizacja Parku z przeznaczeniem na Centrum Wypoczynku i Rekreacji	601 128,40	Własność Gminy
14.	Centrum aktywnych form	581 311,02	Własność Gminy
15.	Oświetlenie uliczne szt. 539 z czego: -247 szt. własność TAURON -332 szt. własność Gminy	1 242 926,27	
16.	Parking przy budynku komunalnym przy ul. Żywieckiej w Łękawicy	23 951,94	Własność Gminy
17.	Parking przy ul. Za Wodą w Łękawicy	668 347,13	Własność Gminy
18.	Rów odwadniający Łękawica – Kocierz Moszczanicki	314 048,61	Własność Gminy

19.	Wiejski Plac Zabaw przy szkole w Okrajniku	56 777,30	Własność Gminy, przekazany w trwały zarząd dla Szkoły Podstawowej w Okrajniku
20.	System buforowy w Łękawicy	978 052,88	Własność Gminy, przekazany w trwały zarząd dla Zakładu Usług Komunalnych w Łękawicy
21.	Aleja J. Pawła II w Łękawicy oraz monitoring	197 090,04	Własność Gminy
22.	Osuwisko w Łysinie	119 207,00	Własność Gminy
23.	Osuwisko w Kocierzu Moszczanickim	172 783,97	Własność Gminy
24.	Plac w Łękawicy	156 076,17	Własność Gminy
25.	Zbiornik wody w Kocierzu Moszczanickim	764 710,82	Własność Gminy, przekazany w trwały zarząd dla Zakładu Usług Komunalnych w Łękawicy
26.	Parking przy Zespole Szkół w Łękawicy	143 665,69	Własność Gminy, przekazany w trwały zarząd dla Zespołu Szkół w Łękawicy
27.	Siłownia w parku	24 915,50	Własność Gminy
28.	Ogrodzenie i oświetlenie pompowni ścieków	13 748,83	Własność Gminy
29.	Mini boisko przy szkole w Okrajniku	111 642,76	Własność Gminy, przekazane w trwały zarząd dla Szkoły Podstawowej w Okrajniku
30.	Boisko sportowe przy szkole w Kocierzu Moszczanickim wraz z placem zabaw i wyposażeniem	334 247,90	Własność Gminy, przekazane w trwały zarząd dla Szkoły Podstawowej w Kocierzu Moszczanickim
31.	Plac przy Centrum Integracji Społeczności Lokalnej w Łękawicy	55 770,62	Własność Gminy

32.	Plac przy Domu Wiejskim w Kocierzu Rychwałdzkim wraz zagospodarowaniem terenu	222 375,85	Własność Gminy
33.	Plac i droga technologiczna przy budynku szatniowo-sanitarnym w Łękawicy	97 638,28	Własność Gminy
34.	Infrastruktura edukacyjno-turystyczna w Centrum Kultury i Wypoczynku	470 974,60	Własność Gminy
35.	Doposażenie parku w małą architekturę	116 405,51	Własność Gminy
36.	Monitoring miejsc publicznych przy ul. Parkowej, Ryneček, przy ul. Za Wodą, Budynek UG	86 121,43	Własność Gminy
OGÓŁEM BUDOWLE		46 121 744,33	
GRUNTY			
1.	Łączna pow. gruntów: 61,95 ha (619450,17 m ²)	5 127 209,11	Własność Gminy, część gruntów przekazana w trwałe zarząd, część w użytkowanie wieczyste, część w użyczenie
OGÓŁEM GRUNTY		5 127 209,11	

<i>DROGI</i>			
2.	Ilość dróg -118 szt.	16 500 491,63	Własność i władanie
<i>OGÓŁEM DROGI</i>		16 500 491,63	
<i>ŚRODKI TRWAŁE GRUPA III DO VIII</i>			
1	Kotły grzewcze	87 788,52	
2	Maszyny, urządzenia i aparaty ogólnego zastosowania	593 340,95	
3	Maszyny, urządzenia i aparaty specjalistyczne	22 046,10	
4	Urządzenia techniczne	1 100 443,03	
5	Środki transportowe	1 774 264,48	
6	Narzędzia, przyrządy, ruchomości i wyposażenie	130 225,60	
<i>OGÓŁEM ŚRODKI TRWAŁE GRUPA III DO VIII</i>		3 708 108,68	
<i>OGÓŁEM WARTOŚĆ MIENIA</i>		88 309 085,08	

2. Gmina Łękawica posiada udziały w następujących Spółkach:

- | | | |
|----|---|----------------|
| 1) | 28 udziałów po 1.000 zł w spółce „Beskid” w Żywcu | - 28.000,00 zł |
| 2) | 1 udział w Beskidzkiej Giełdzie Hurtowej S.A. Bielsko-Biała | - 1.000,00 zł |
| 3) | 2 udziały po 300 zł w Banku Spółdzielczym w Gilowicach | - 600,00 zł |

Łączna wartość udziałów: 29.600,00 zł

3. W roku 2022 w mieniu jednostki samorządu terytorialnego wystąpiły następujące zmiany:

- 1) W *BUDYNKACH* zwiększono wartość środków trwałych o 30 996,00 zł (poprzez zakup wykładziny ochronnej na hali sportowej) oraz zmniejszono wartość środka trwałego o likwidację monitoringu w OSP Łysina na kwotę 8 230,08 zł.
- 2) W *BUDOWLACH* zwiększono wartość o 268 779,80 zł (wodociąg – 33 874,20 zł, kanalizacja 55 694,72 zł, oświetlenie 28 500,00 zł, utwardzenie placu przy Domu Wiejskim w Kocierzu Rychwałdzkim 45 175,88 zł, doposażenie parku w małą architekturę (105 535,00 zł) oraz zmniejszono wartość o kwotę 29 704,50 zł - likwidacja małej architektury w parku w Łękawicy, a także zmniejszono wartość w drogach (Al Jana Pawła II) o kwotę 17 160,98 zł. **Ogółem zmiany: 244 680,24 zł.**
- 3) W *DROGACH* zwiększono wartość z tytułu modernizacji dróg gminnych o 1 613 143,12 zł. Nastąpiło nabycie gruntów o wartości 547 510,36zł. W grupie *ŚRODKI TRWAŁE GRUPA III- VIII* zwiększono wartość o kwotę 104 030,94 zł z tytułu zakup serwera do archiwizacji, systemu archiwizacji i montaż przełącznika sieciowego, a także o kwotę 873 727,42 zł z tytułu fotowoltaiki. **Ogółem zmiany: 3 138 411,84 zł.**
4. W okresie od 1 stycznia 2022 roku do 31 grudnia 2022 roku z majątku Gminy uzyskano następujące dochody:

- | | | |
|----|--|---------------|
| 1) | wpływy z czynszów i dzierżaw | 90 938,83 zł; |
| 2) | z użytkowania wieczystego i trwałego zarządu | 25 313,81 zł. |

III. REALIZACJA POLITYK, PROGRAMÓW I STRATEGII

W roku 2022 w Gminie Łękawica obowiązywały następujące dokumenty strategiczne:

1. Miejscowy plan zagospodarowania przestrzennego w sołectwach: Łękawica, Kocierz Moszczanicki, Okrajnik i Łysina przyjęty Uchwałą Rady Gminy Łękawica nr XXX/201/2002 z dnia 1 marca 2002 r.
2. Miejscowy plan zagospodarowania przestrzennego dla części Gminy Łękawica przyjęty Uchwałą Rady Gminy Łękawica nr XXVIII/199/13 z dnia 25 kwietnia 2013 r.
3. Studium uwarunkowań i kierunków zagospodarowania przestrzennego Gminy Łękawica przyjęte Uchwałą Rady Gminy Łękawica nr XIII/92/11 z dnia 21 grudnia 2011 r.
4. Strategia Rozwoju Gminy Łękawica na lata 2015 – 2025 przyjęta Uchwałą Rady Gminy Łękawica nr XII/90/15 z dnia 28 października 2015 r.
5. Strategia rozwiązywania problemów społecznych przyjęta Uchwałą Rady Gminy Łękawica nr XV/107/15 z dnia 30 grudnia 2015 r.
6. Wieloletni plan rozwoju i modernizacji urządzeń wodociągowych i urządzeń kanalizacyjnych na lata 2021 - 2025 przyjęty Uchwałą Rady Gminy Łękawica nr XXXI/183/2020 z dnia 30 grudnia 2020 r.
7. Gminny Program Profilaktyki i Rozwiązywania Problemów Alkoholowych i Przeciwdziałania Narkomanii na 2022 r. przyjęty Uchwałą Nr XXXVIII/223/2021 Rady Gminy Łękawica z dnia 27 października 2021 r.
8. Gminny Program Wspierania Rodziny w Gminie Łękawica na lata 2022 - 2024 przyjęty Uchwałą NR XLII/248/2022 z dnia 9 lutego 2022 r.
9. Wieloletni program osłonowy w zakresie dożywiania „Posiłek w szkole i w domu” na lata 2019 – 2023 przyjęty Uchwałą NR IV/33/2018 Rady Gminy Łękawica z dnia 28 grudnia 2018r.
10. Gminny program osłonowy przyjęty Uchwałą Rady Gminy Łękawica nr XXXIV/235/13 z dnia 27 listopada 2013 r.
11. Gminny Program Przeciwdziałania Przemocy w Rodzinie oraz Ochrony Ofiar Przemocy w Rodzinie w Gminie Łękawica na lata 2022 - 2025 przyjęty uchwałą Rady Gminy Łękawica nr XLII/249/2022 z dnia 9 lutego 2022r.

12. Roczny Program Współpracy Gminy Łękawica z organizacjami pozarządowymi oraz innymi podmiotami prowadzącymi działalność pożytku publicznego na 2022 rok przyjęty Uchwałą Rady Gminy Łękawica Nr XLI/242/2021 z dnia 29 grudnia 2021r.
13. Program usuwania azbestu i wyrobów zawierających azbest dla Gminy Łękawica przyjęty Uchwałą Rady Gminy Łękawica nr XII/87/2011 z dnia 30 listopada 2011 r. i zaktualizowany Uchwałą Rady Gminy Łękawica nr XLI/297/17 z dnia 28.12.2017 r. w sprawie aktualizacji Programu usuwania azbestu i wyrobów zawierających azbest dla Gminy Łękawica.
14. Program Ograniczenia Niskiej Emisji dla Gminy Łękawica na lata 2018 – 2022 przyjęty Uchwałą Rady Gminy Łękawica nr XLI/280/17 z dnia 28 grudnia 2017 r.
15. Program Ochrony Środowiska dla Gminy Łękawica na lata 2018 - 2021 z perspektywą do 2024 roku przyjęty Uchwałą Rady Gminy Łękawica nr XLIII/296/18 z dnia 28 lutego 2018 r.
16. Program opieki nad zwierzętami bezdomnymi oraz zapobieganiu bezdomności zwierząt na terenie Gminy Łękawica w 2022 r. przyjęty Uchwałą Rady Gminy Łękawica nr XLII/250/2022 z dnia 09 lutego 2022 r.

1. PLANOWANIE PRZESTRZENNE

Obowiązujące Studium uwarunkowań i kierunków zagospodarowania przestrzennego Gminy Łękawica przyjęte Uchwałą Nr XIII/92/11 Rady Gminy Łękawica z dnia 21 grudnia 2011 roku zawiera między innymi:

- treści związane ze stanem istniejącym, czyli diagnozą sytuacji Gminy i uwarunkowań jej rozwoju;
- treści określające kierunki rozwoju przestrzennego i zasady polityki przestrzennej, a więc podstawowe reguły działania w Gminie Łękawica;
- dokumentację prac planistycznych.

Studium uwarunkowań i kierunków zagospodarowania przestrzennego Gminy Łękawica było podstawą do ustalania, w sporządzanych planach miejscowych regulacji, dotyczących przeznaczenia i szczegółowych zasad zagospodarowania poszczególnych terenów.

W obowiązującym studium sformułowane są zasady polityki przestrzennej Gminy, ponadto dokument zawiera bardzo szeroki zakres informacji na temat środowiska naturalnego gminy, społeczności, gospodarki, lokalnych uwarunkowań oraz perspektywicznych rozwiązań.

Miejscowy plan zagospodarowania przestrzennego części Gminy Łękawica przyjęty Uchwałą nr XXVIII/199/13 Rady Gminy Łękawica z dnia 25 kwietnia 2013 r. oraz Miejscowy plan zagospodarowania przestrzennego Gminy Łękawica zatwierdzony Uchwałą Rady Gminy nr XXX/201/2002 z dnia 1 marca 2002 roku są dokumentami planowania gospodarki przestrzennej i aktami prawa miejscowego. W sporządzonych planach przyjęto ustalenia Studium uwarunkowań i kierunków zagospodarowania przestrzennego Gminy Łękawica. Obowiązujące plany zawierają wszystkie elementy zawarte w ustawie o zagospodarowaniu przestrzennym tj. przeznaczenie terenów, linie rozgraniczające dróg publicznych i niepublicznych, linie zabudowy oraz granice terenów chronionych. Tekst i rysunek planu wzajemnie się uzupełniają. Tekst zawiera szczegóły, które nie znalazły się na rysunku.

W roku 2022 miejscowymi planami zagospodarowania przestrzennego objętych było 100% powierzchni Gminy, nie wydano żadnych decyzji o warunkach zabudowy. Nie wydano również żadnych decyzji o ustaleniu lokalizacji inwestycji celu publicznego.

W roku 2022 w rejestrze wniosków o zmianę miejscowego planu miejscowego planu przestrzennego zarejestrowano 8 pisemnych wniosków o zmianę przeznaczenia działek prywatnych w miejscowym planie przestrzennym.

2. STRATEGIA ROZWOJU GMINY ŁĘKAWICA NA LATA 2015 – 2025.

W roku 2022 realizowano następujące zadania i cele:

Cel strategiczny nr 1: „Wysoki stopień zaspokojenia potrzeb społecznych mieszkańców Gminy Łękawica”. Typy realizowanych zadań:

- 1) Remont / modernizacja placówek edukacyjnych, w tym budowa sal gimnastycznych.

Cel strategiczny nr 2: „Wysoki stopień bezpieczeństwa na terenie gminy”.

Typy realizowanych zadań:

- 1) Zakup nowoczesnego sprzętu ratowniczo-gaśniczego.
- 2) Modernizacja budynków Ochotniczych Straży Pożarnych.

Cel strategiczny nr 4: „Budowa, utrzymanie i rozwój nowoczesnej infrastruktury technicznej”.

Typy realizowanych zadań:

- 1) Kompleksowa przebudowa dróg.
- 2) Budowa chodników.

Cel strategiczny nr 5: „Efektywna ochrona środowiska, w tym szczególnych walorów przyrodniczych Gminy Łękawica”. Typy realizowanych zadań:

- 1) Budowa sieci wodociągowej.
- 2) Budowa kanalizacji sanitarnej, wraz z infrastrukturą towarzyszącą.
- 3) Program edukacji ekologicznej mieszkańców.

Cel strategiczny nr 6: „Turystyka, wraz ze skuteczną oraz intensywną promocją Gminy, przede wszystkim jako obszaru atrakcyjnego dla turystów”. Typy realizowanych zadań:

- 1) Budowa pozostałej infrastruktury okołoturystycznej.

Cel strategiczny nr 8: „Wysoka jakość funkcjonowania administracji samorządowej”. Typy realizowanych zadań:

- 1) Modernizacja samorządowych obiektów na terenie Gminy.
- 2) Wdrożenie pracy w oparciu o nowoczesne narzędzia i systemy, przede wszystkim elektroniczne / informatyczne.

Szczegółowe informacje o zakresie, kosztach i rodzaju finansowania zadań zamieszczono w części II raportu: INFORMACJE FINANSOWE.

3. STRATEGIA ROZWIĄZYWANIA PROBLEMÓW SPOŁECZNYCH

Strategia Rozwiązywania Problemów Społecznych dla Gminy Łękawica na lata 2016–2025 przyjęta została Uchwałą Rady Gminy Łękawica nr XV/107/15 z dnia 30 grudnia 2015 r.

Gminny Ośrodek Pomocy Społecznej w Łękawicy realizował zadania Gminy w zakresie pomocy społecznej, będące zadaniami własnymi i zleconymi z zakresu administracji rządowej, nałożone ustawami albo wykonywane na podstawie porozumień z organami administracji rządowej i samorządowej.

W roku 2022 Gminny Ośrodek Pomocy Społecznej w Łękawicy udzielał pomocy w formie świadczeń pieniężnych i niepieniężnych. W ramach świadczeń pieniężnych Ośrodek zrealizował następujące świadczenia:

- zasiłek stały wypłacony dla 18 osób na łączną kwotę 122 031,37 zł;
- zasiłek okresowy wypłacony dla 31 rodzin na łączną wysokość 82 460,06 zł (w tym 6,51 zł z środków własnych oraz 82 453,55 zł z dotacji);
- zasiłek celowy wypłacony dla 58 rodzin na łączną kwotę 51 985,16 zł, w tym: specjalny zasiłek celowy wypłacony dla 6 rodzin na łączną kwotę 4 100,00 zł oraz świadczenie pieniężne na zakup posiłku lub żywności wypłacone dla 43 rodzin na łączną kwotę 27 320,00 zł (w tym środki własne 40% tj. 10 928,00 zł oraz dotacja 60% tj. 16 392,00 zł).

W ramach świadczeń niepieniężnych w 2022 r. opłacono następujące świadczenia:

- składki na ubezpieczenie zdrowotne dla 15 osób (pobierających zasiłek stały) na łączną wysokość 8 824,52 zł;
- posiłek dla 38 dzieci w łącznej wysokości 11 924,50 zł;
- posiłek dla osób i rodzin znajdujących się w sytuacjach wymienionych w art. 7 ustawy o pomocy społecznej, w szczególności osobom starszym, chorym i niepełnosprawnym dla 1 osoby bezdomnej w łącznej wysokości 3 072,00 zł;
- pokrycie kosztów pobytu mieszkańców Gminy w DPS - 2 osoby na łączną wysokość 75 013,41 zł;
- pracą socjalną objęto 12 rodzin (31 osób w rodzinach).

W 2022 r. nie poniesiono kosztów związanych z opłacaniem: składki na ubezpieczenie społeczne, sprawienia pogrzebu, schronienia, niezbędnego ubrania, usług opiekuńczych w miejscu zamieszkania, specjalistycznych usług opiekuńczych w miejscu zamieszkania,

kompletowania dokumentacji w sprawie kierowania do domu pomocy społecznej, poradnictwa specjalistycznego.

Ponadto Gminny Ośrodek Pomocy Społecznej realizował świadczenia rodzinne takie jak:

- jednorazowe świadczenie wypłacane w ramach ustawy „Za życiem”, w 2022 r. zrealizowano 1 takie świadczenie w wysokości 4.000,00 zł;
- świadczenia rodzinne, wydano 283 decyzje dla 200 rodzin na łączną kwotę 1 371 933,38 zł;
- świadczenie wychowawcze (tzw.500⁺), w roku 2022 r. została wydana 1 informacja oraz 3 decyzje, świadczenia wypłacone były w oparciu o wnioski złożone w 2021 r., łącznie wypłacono 4302 świadczenia w wysokości 2 142 748,05 zł dla 520 rodzin;
- świadczenia z funduszu alimentacyjnego, w 2022 r. zostało złożonych 12 wniosków, wydano 12 decyzji przyznających świadczenie z funduszu alimentacyjnego na kwotę 82 676,66 zł dla 9 rodzin korzystających z tego świadczenia (14 osób było uprawnionych do pobierania świadczenia z funduszu alimentacyjnego).

Od świadczeń rodzinnych opłacono składki na ubezpieczenia społeczne i zdrowotne w następujących wysokościach:

- składki na ubezpieczenie zdrowotne dla 14 osób pobierających świadczenie pielęgnacyjne oraz specjalny zasiłek opiekuńczy na łączną wysokość 26 418,95 zł;
- składki na ubezpieczenie społeczne (emerytalno-rentowe) dla 19 osób pobierających świadczenie pielęgnacyjne oraz specjalny zasiłek opiekuńczy na łączną wysokość 119 385,00 zł.

Realizowano również pomoc materialną o charakterze socjalnym w formie stypendium szkolnego dla 11 uczniów w łącznej wysokości 10 350,19 zł. W tym zakresie wydanych zostało 14 decyzji, w tym 3 decyzje o umorzeniu postępowania. W roku 2022 nie poniesiono kosztów na finansowanie zasiłku szkolnego.

4. GMINNY PROGRAM WSPIERANIA RODZINY

Celem programu było zapewnienie kompleksowego, specjalistycznego wsparcia oraz pomocy rodzinie i dzieciom, ze szczególnym uwzględnieniem rodzin przeżywających trudności w wypełnianiu funkcji opiekuńczo-wychowawczych w Gminie Łękawica. Program realizowany był poprzez:

- zapewnienie dostępu do pomocy finansowej w formie zasiłków: celowych, okresowych, pielęgnacyjnych, szkolnych oraz świadczenia pielęgnacyjnego, stypendiów szkolnych, świadczenia alimentacyjnego, zapewnienia dożywiania dzieciom w szkołach, odbiór przez rodziny nieodpłatnej żywności w ramach Programu Operacyjnego Pomoc Żywnościowa 2014 - 2020 Podprogram 2021, monitorowanie sytuacji zdrowotnej i bytowej dzieci z rodzin objętych wsparciem;
- współpracę z instytucjami i organizacjami m.in. szkołą, policją, sądem, kuratorami społecznymi i zawodowymi, Zespołem Interdyscyplinarnym, Gminną Komisją Rozwiązywania Problemów Alkoholowych, Powiatowym Centrum Pomocy Rodzinie, itp.;
- zapewnienie dostępu do poradnictwa specjalistycznego (psycholog, pedagog, prawnik itp.), monitorowanie rodzin dotkniętych uzależnieniami oraz przemocą, udzielanie rodzinom dysfunkcyjnym wsparcia i pomocy ze strony asystenta rodziny;
- podnoszenie kwalifikacji zawodowych pracowników pomocy społecznej, m.in. asystenta rodziny, poprzez udział w szkoleniach, kursach itp.;
- objęcie 8 rodzin (w tym 11 dzieci) wsparciem asystenta rodziny;
- prowadzenie różnego rodzaju działań wspomagających i wspierających oraz monitorujących rodziny, niezbędnych w celu ich prawidłowego funkcjonowania;
- współfinansowanie pobytu dzieci z terenu naszej Gminy w rodzinie zastępczej (4 osoby) oraz placówce opiekuńczo - wychowawczej tj. dom dziecka (2 osoby).

W roku 2022 Gminny Ośrodek Pomocy Społecznej w Łękawicy na realizację ww. form pomocy poniósł koszty w łącznej wysokości 46 962,94 zł.

5. WIELOLETNI PROGRAM OSŁONOWY W ZAKRESIE DOŻYWIANIA „POSILEK W SZKOLE I W DOMU” PRZYJĘTY UCHWAŁĄ RADY GMINY ŁĘKAWICA NR IV/32/2018 Z DNIA 28 GRUDNIA 2018 r.

W ramach programu może zostać udzielone wsparcie dzieciom do czasu podjęcia nauki w szkole podstawowej, uczniom do czasu ukończenia nauki w szkole ponadgimnazjalnej, osobom i rodzinom znajdującym się w sytuacjach wymienionych w art. 7 ustawy o pomocy społecznej, w szczególności osobom starszym, chorym i niepełnosprawnym. W szczególnie uzasadnionych przypadkach, gdy uczeń wyraża chęć zjedzenia posiłku, odpowiednio dyrektor szkoły lub przedszkola informuje ośrodek pomocy społecznej o potrzebie udzielenia pomocy w formie posiłku. Przyznanie pomocy w formie posiłku odbywa się bez wydania decyzji administracyjnej przyznającej posiłek oraz bez przeprowadzania rodzinnego wywiadu środowiskowego. Liczba dzieci i uczniów, którym ma być udzielona pomoc w w/w sposób, nie może przekroczyć 20% liczby uczniów dożywianych w szkołach i przedszkolach na terenie gminy w poprzednim miesiącu kalendarzowym.

Zadania w ramach programu realizowane są w oparciu o środki finansowe pochodzące z dotacji celowej z budżetu państwa w wysokości 60% wydatków oraz budżetu własnego gminy w wysokości 40% kosztów. W roku 2022 w placówkach szkolnych i przedszkolnych naszej Gminy pokryte zostały koszty dożywiania dla 38 dzieci oraz dla 1 osoby znajdującej się w sytuacjach wymienionych w art. 7 ustawy o pomocy społecznej. Ogólny koszt tej formy wsparcia wyniósł 14 996,50 zł.

Wsparciem w formie świadczenia pieniężnego w postaci zasiłku celowego na zakup posiłku lub żywności objęto 43 rodziny na łączną kwotę 27 320,00 zł.

Ogólny koszt realizacji programu „Posiłek w szkole i w domu” w 2022 roku to kwota 42 316,50 zł, z czego 17 000,00 zł to środki własne, a pozostała kwota 25 316,50 zł pochodziła z dotacji celowej budżetu państwa.

W ramach programu osłonowego w roku 2022 nie realizowano pomocy w formie gorącego posiłku bez wydania decyzji administracyjnej na wniosek dyrektora szkoły, ponieważ nie było zgłoszonych potrzeb w tym zakresie.

6. GMINNY PROGRAM OSŁONOWY PRZYJĘTY UCHWAŁĄ RADY GMINY ŁĘKAWICA NR XXXIV/235/13 Z DNIA 27 LISTOPADA 2013 r.

Program zakłada budowanie spójnego systemu pomocy dla mieszkańców Gminy Łękawica, wymagających wsparcia finansowego w oparciu o pomoc społeczną jako instytucję działań osłonowych. Przyznawanie pomocy finansowej w ramach Programu Osłonowego następuje na wniosek osoby zainteresowanej i polega na udzieleniu pomocy finansowej w zakresie zmniejszenia wydatków z tytułu korzystania ze świadczonych przez Gminę Łękawica usług komunalnych. Pomoc finansowa w zakresie zmniejszenia wydatków mieszkańców Gminy Łękawica jest udzielana ze środków własnych budżety Gminy Łękawica w ramach zadań własnych gminy na podstawie art.17 ust.2, pkt.4 ustawy o pomocy społecznej. Rodziny czy osoby samotne, po spełnieniu ustawowych przesłanek, kwalifikowane są do programu i otrzymują decyzję o dofinansowaniu w 60 % lub 40% kosztów poniesionych za korzystanie z infrastruktury gminnej w danym kwartale. Procentowy zwrot kosztów jest uzależniony od dochodu rodziny czy osoby ubiegającej się o przyznanie tej formy wsparcia finansowego. Środki te są bezpośrednio przez ośrodek przekazywane na konto Urzędu Gminy i Zakładu Usług Komunalnych, a pozostałą część należności klienci regulują we własnym zakresie.

W roku 2022 nie udzielono pomocy w powyższym zakresie.

7. GMINNY PROGRAM PRZECIWDZIAŁANIA PRZEMOCY W RODZINIE ORAZ OCHRONY OFIAR PRZEMOCY W RODZINIE W GMINIE ŁĘKAWICA NA LATA 2022-2025 PRZYJĘTY UCHWAŁĄ RADY GMINY ŁĘKAWICA NR XLII/249/2022 Z DNIA 9 LUTEGO 2022R.

Program zakładał realizację następujących celów:

- diagnozowanie i monitorowanie zjawiska przemocy w rodzinie;
- zwiększenie dostępu do usług oferowanych przez instytucje i organizacje przeciwdziałające przemocy w rodzinie;
- zwiększenie świadomości osób stosujących przemoc w rodzinie o konsekwencjach prawnych za stosowanie tego typu zachowań;
- podejmowanie działań w środowisku zagrożonym przemocą w rodzinie przez członków Zespołu Interdyscyplinarnego, mających na celu przeciwdziałanie temu zjawisku, sporządzanie wezwań i zaproszeń na posiedzenia Grup Roboczych;
- składanie wizyt monitorujących w rodzinach zagrożonych zjawiskiem przemocy przez dzielnicowego i pracownika socjalnego;
- kierowanie osób podejrzanych o stosowanie przemocy w rodzinie do udziału w Programie Oddziaływań Korekcyjno – Edukacyjnych organizowanych przez Powiatowe Centrum Pomocy Rodzinie;
- przeprowadzanie rozmów motywujących do podjęcia zmian w swoim życiu, pomoc w formie poradnictwa medycznego, psychologicznego, prawnego, socjalnego zawodowego i rodzinnego.

W roku 2022 do Przewodniczącego Zespołu Interdyscyplinarnego wpłynęło 20 formularzy Niebieskich Kart zawierających informacje o podejrzeniu stosowania przemocy w rodzinie, odbyły się 4 spotkania Zespołu Interdyscyplinarnego, powołano 12 grup roboczych i odbyło się 16 spotkań z ofiarami i sprawcami przemocy w rodzinie, przeprowadzono 45 rozmów telefonicznych, głównie z osobami, co do których istniało podejrzenie, że są dotknięte przemocą.

W wyniku podejmowanych przez grupy robocze działań podjęto decyzję o zakończeniu postępowania w 8 przypadkach (rodzinach) ze względu na ustanie przemocy i zrealizowanie indywidualnego planu pomocy. Do Sądu Rejonowego w Żywcu skierowany został 1 wniosek o wgląd w sytuację małoletnich dzieci oraz 1 wniosek został przesłany do Prokuratury Rejonowej w Żywcu, który dotyczył zawiadomienia o możliwości popełnienia przestępstwa przez osobę podejrzaną o stosowanie przemocy w rodzinie. Skierowano

2 osoby do Powiatowego Centrum Pomocy Rodzinie w Żywcu w celu udziału w Programie Korekcyjno-Edukacyjnym dla sprawców przemocy.

Na realizację zadań w zakresie przeciwdziałania przemocy w rodzinie wydatkowano kwotę 1 700,00 zł. W ramach tych środków zakupione zostały artykuły i materiały biurowe, opłacone zostały rozmowy telefoniczne, usługi prawne i informatyczne.

8. GMINNY PROGRAM PROFILAKTYKI I ROZWIĄZYWANIA PROBLEMÓW ALKOHOLOWYCH ORAZ PRZECIWDZIAŁANIA NARKOMANII NA 2022 ROK

Celem głównym programu było ograniczanie zdrowotnych i społecznych skutków wynikających z nadużywania napojów alkoholowych, podnoszenie poziomu wiedzy mieszkańców w zakresie szkodliwości spożywania alkoholu, podejmowanie działań zmierzających do zmiany struktury i wzorców spożywania napojów alkoholowych oraz prowadzenie skoordynowanych działań profilaktycznych i terapeutycznych. Źródłem finansowania zadań zawartych w Programie były środki finansowe z budżetu Gminy, pochodzące z opłat za korzystanie z zezwoleń na sprzedaż napojów alkoholowych.

W roku 2022 zaplanowano wydatki na realizację Gminnego Programu Profilaktyki i Rozwiązywania Problemów Alkoholowych oraz Przeciwdziałania Narkomanii w wysokości 207 063,93 zł, z tego wydatkowano kwotę 187 408,93 zł. Środki niewykorzystane w roku 2022 zostały przeniesione do budżetu na rok 2023.

GMINNA KOMISJA ROZWIĄZYWANIA PROBLEMÓW ALKOHOLOWYCH

Głównym celem prac Gminnej Komisji Rozwiązywania Problemów Alkoholowych, zwanej dalej GKRPA, było m.in. inicjowanie działań w zakresie realizacji zadań własnych gminy oraz podnoszenie poziomu wiedzy na temat nadużywania i uzależnienia od alkoholu poprzez zwiększanie dostępności i skuteczności pomocy terapeutycznej i psychologicznej dla osób uzależnionych oraz ich rodzin. GKRPA prowadziła rozmowy interwencyjno - motywujące z osobami uzależnionymi i współuzależnionymi od alkoholu, kierując ich do specjalistów: terapeutów i psychologów, a w szczególnie trudnych przypadkach na badania o stopniu uzależnienia celem wydania opinii przez biegłych sądowych.

W roku 2022 GKRPA spotykała się raz w miesiącu. Do komisji wpłynęło 8 wniosków o wszczęcie procedury o objęcie leczeniem odwykowym. Z powodu braku zasadności w przypadku dwóch osób postępowanie nie zostało wszczęte. Do sądu rejonowego skierowano 1 wniosek o wszczęcie postępowania w sprawie obowiązku podjęcia leczenia odwykowego. Na badania do biegłych sądowych, w celu wydania opinii w przedmiocie uzależnień od alkoholu, zostały skierowane 2 osoby.

GKRPA na posiedzenia komisji wezwała 34 osoby. Przeprowadzono łącznie 15 rozmów motywujących do podjęcia leczenia i terapii odwykowej, 19 osób nie wstawiło się na wezwania komisji.

28 października 2022 r. Zarządzeniem nr 474/2022 Wójta Gminy Łękawica powołano nowego Pełnomocnika Wójta ds. realizacji Gminnego Programu Profilaktyki i Rozwiązywania Problemów Alkoholowych oraz Przeciwdziałania Narkomanii.

W roku 2022 Punkt Konsultacyjny czynny był w każdy pierwszy, drugi i trzeci czwartek miesiąca w godzinach od 14:00-17:00. Z porad psychoterapeuty skorzystało 11 osób (3 kobiety i 8 mężczyzn). Były to osoby kierowane przez GKRPA, GOPS oraz osoby korzystające z terapii uzależnień w Ośrodku Leczenia Uzależnień w Żywcu, które zgłosiły się po pomoc dobrowolnie. Łącznie udzielono 92 porady.

Specjalistka terapii uzależnień prowadziła spotkania w każde dwa pierwsze poniedziałki miesiąca w godz. od 15.00 do 17.00. W ciągu całego roku z tej formy wsparcia skorzystały 4 osoby. Udzielono łącznie 11 porad.

Jeden raz w każdym miesiącu dostępna była również pomoc psychologa dla dzieci i młodzieży z rodzin, w których występuje problem alkoholowy, które mają inne problemy emocjonalne i osobiste oraz dla rodziców chcących uzyskać poradę w sprawie trudności wychowawczych swoich dzieci. Tą formą pomocy zostało objętych 39 osób/rodzin. Część spotkań miała charakter jednorazowej porady, natomiast niektóre osoby korzystały z cyklicznej pomocy. Psycholog współpracowała z placówkami oświatowymi znajdującymi się na terenie naszej Gminy, dlatego na część konsultacji dzieci i młodzież szkolna została skierowana przez wychowawców i pedagogów szkolnych, którzy dostrzegli problemy o podłożu emocjonalnym. Spotkania zwykle miały charakter porad, wsparcia o charakterze terapeutycznym dla dziecka oraz rodziny, ale także wsparcia informacyjnego w formie wskazania miejsca do regularnej, bezpłatnej pomocy psychologicznej.

W ramach zwiększenia dostępności i skuteczności pomocy terapeutycznej i psychologicznej dla osób dotkniętych uzależnieniami oraz członków ich rodzin sfinansowano wynagrodzenia trzech wykwalifikowanych specjalistek od spraw uzależnień w łącznej wysokości 19 380,00 zł (łącznie ilość przepracowanych godzin w punkcie konsultacyjnym to 228).

Wszystkie powyższe spotkania odbywały się w budynku Centrum Integracji Społeczności Lokalnej w Łękawicy.

OŚRODEK LECZENIA UZALEŻNIEŃ

W ramach zwiększenia dostępności terapeutycznej i rehabilitacyjnej dla osób uzależnionych od alkoholu i innych uzależnień behawioralnych Gmina Łękawica w roku 2022 podpisała umowę ze Śląską Fundacją Błękitny Krzyż, działającą w imieniu Ośrodka Leczenia

Uzależnień w Żywcu, w wysokości 1 000,00 zł. W okresie od stycznia do grudnia udzielono pomocy 25 pacjentom z terenu naszej Gminy. Odbyło się:

- 297 porad indywidualnych i grupowych;
- 7 treningów dla pacjentów uzależnionych pozwalających przeanalizować rozwój swojej choroby oraz pogłębiać wiedzę na temat strat wynikających z uzależnienia.

Dokonano zwrotu za bilety osobom uzależnionym w kwocie 209,50 zł.

IZBA WYTRZEŻWIŃ

Gmina Łękawica przekazała pomoc finansową w postaci dotacji celowej Miastu Bielsko-Biała z przeznaczeniem na wydatki związane z Ośrodkiem Przeciwdziałania Problemom Alkoholowym w Bielsku - Białej (dot. pobytu w izbie wytrzeźwień) w wysokości 6 887,00 zł. Statystyki za rok 2022 przedstawiają się następująco:

Ilość osób doprowadzonych wg miejscowości w Gminie Łękawica: Łękawica – 9, Kocierz Moszczanicki – 8, Łysina – 4.

Ilość osób doprowadzonych wg wieku: poniżej 18 lat – 0, w wieku 18 – 0, w wieku 19 – 24 lata – 1 osoba, w wieku 25 – 29 lat – 0, w wieku 30 – 50 lat – 10 osób, w wieku powyżej 50 – 10 osób.

Analiza dowozów wg podmiotów dowożących: Komisariat Policji w Gilowicach – 17 osób, Komenda Powiatowa Policji w Żywcu – 4 osoby.

Przyczyny doprowadzenia: zagrożenie zdrowia i życia – 3 osoby, interwencje domowe – 9 osób, interwencje publiczne – 9 osób.

DOFINANSOWANIE ZAJĘĆ

W ramach wspierania alternatywnych form spędzania wolnego czasu oraz zajęć promujących zdrowy tryb życia zorganizowano:

- 1) Zajęcia gry na instrumentach ludowych dla dzieci, w tym sfinansowano wynagrodzenie w wysokości 12 000,00 zł, dla dwóch instruktorów, z którymi zawarto umowy od marca do lipca oraz od września do grudnia 2022 r. Łącznie zrealizowano 300 godz., w zajęciach systematycznie brało udział 10 dzieci.
- 2) Zajęcia sportowe dla seniorów. Sfinansowano wynagrodzenie w wysokości 960,00 zł, dla jednej osoby, z którą umowę zawarto na okres od marca do czerwca 2022 r. Łącznie zrealizowano 16 godzin a w zajęciach wzięło udział 53 seniorów.

- 3) Zajęcia taneczne ZUMBA. Sfinansowano wynagrodzenie w wysokości 6 300 zł dla 1 osoby; umowa została zawarta na okres od marca do czerwca oraz od sierpnia do grudnia 2022 r. Łącznie zrealizowano 36 godzin, w zajęciach wzięło udział 114 osób.
- 4) Zajęcia bibułkarskie dla dzieci, młodzieży i dorosłych. Sfinansowano wynagrodzenie w wysokości 120,00 zł dla jednej osoby, warsztaty trwały 2 godz., wzięło w nich udział 15 osób.
- 5) „Wakacje z Gminą Łękawica”. Sfinansowano wynajem atrakcji dla dzieci, w tym m.in. dmuchanych zjeżdżalni, animacji, malowaniu twarzy, zapewnienie przekąsek i wody za kwotę 2 750,00 zł. Łącznie zrealizowano 4 godz. zajęć, w zajęciach wzięło udział 50 dzieci.
- 6) Zajęcia muzyki GOSPEL dla dzieci, młodzieży i osób dorosłych. Zawarto dwie umowy: z akompaniатorem oraz dyrygentem na okres od stycznia do czerwca i od września do grudnia 2022 r. Wartość sfinansowanego wynagrodzenia wynosiła 13 080,00 zł. Łącznie zrealizowano 108 godz., w zajęciach brało udział 40 osób.
- 7) Pokaz fireshow podczas spotkania z Mikołajem. Sfinansowano wynagrodzenie w wysokości 1 100 zł, pokaz trwał ok. 1 godz., wydarzenie obejrzało ok. 350 osób (dzieci, młodzież i osoby dorosłe).
- 8) Warsztaty profilaktyki uzależnień w klasach IV – VIII Szkoły Podstawowej w Łękawicy. Warsztaty zostały przeprowadzone dla 6 grup po 90 min. dla każdej grupy przez Ośrodek Profilaktyki Społecznej z Krakowa. Koszty przeprowadzenia warsztatów w wysokości 2 000 zł, w całości sfinansowano ze środków przeznaczonych na realizację Gminnego Programu Profilaktyki i Rozwiązywania Problemów Alkoholowych oraz Przeciwdziałania Narkomanii.
- 9) W okresie ferii zimowych współfinansowano zorganizowane przez LKS „Orzeł” w Łękawicy zajęcia dla dzieci z terenu Gminy Łękawica. Zakupione zostały bilety na basen, sfinansowano koszt transportu do Suchej Beskidzkiej. Kwota przekazanych na ten cel środków wyniosła 4 000 zł.

Na realizację zadań wynikających z prowadzenia zajęć w ramach promowania bezpiecznego i trzeźwego sposobu spędzania czasu wolnego ze środków Gminnego Programu Profilaktyki finansowano ½ etatu instruktora, który prowadził zajęcia wokalne dla dzieci, młodzieży i dorosłych z terenu Gminy Łękawica oraz muzyki gospel w miesiącach od stycznia do lipca 2022 r.

17 grudnia 2022 r. odbyła się Wigilia dla osób starszych i samotnych, w której udział wzięło 70 osób. Spotkanie zostało zorganizowane w Restauracji Alaska. Suma wydatkowanych

środków wyniosła 10 009,94 zł (koszt m.in. usługi cateringowej, transportu, ciast, chlebów i owoców, czekolad).

Ze środków na realizację Gminnego Programu Profilaktyki i Rozwiązywania Problemów Alkoholowych udzielono również 2 dotacje w łącznej kwocie 20 000 zł na realizację zadań publicznych w zakresie przeciwdziałania uzależnieniom i patologiom społecznym. Ostatecznie prawidłowo rozliczono dotacje w wysokości 19 960,10 zł. Wysokość przyznanego dofinansowania wraz z podziałem i wykorzystaniem otrzymanej dotacji przedstawiona została w informacji o realizacji Roczego Programu Współpracy Gminy Łękawica z organizacjami pozarządowymi oraz innymi podmiotami prowadzącymi działalność pożytku publicznego na 2022 rok.

DZIAŁALNOŚĆ GMINNEJ KOMISJI ROZWIĄZYWANIA PROBLEMÓW ALKOHOLOWYCH

Wynagrodzenie osobowe pracowników (wynagrodzenie instruktora zajęć ½ etatu ze składkami na ZUS i FP oraz ZFŚS)	18 721,00 zł
Wynagrodzenia bezosobowe (wynagrodzenie członków GKRPA, wynagrodzenie terapeutów, psychologa, prowadzenie zajęć i warsztatów)	52 510,00 zł
Zakup materiałów i wyposażenia oraz wykonane usługi (materiały biurowe, artykuły spożywcze, transport, zakup statuetek i pucharów na turnieje i rozgrywki sportowe, wigilia dla osób samotnych, zakupy biletów na basen itp.)	57 618,11 zł
Opłaty i składki	700,00 zł
Zakupy inwestycyjne (zakup maty ochronnej na Halę Sportową w Łękawicy)	30 996,00 zł
Konkurs ofert	19 960,10 zł
Dotacja celowa na pomoc finansową udzielaną między jednostkami samorządu terytorialnego (izba wytrzeźwień)	6 887,00 zł
Delegacje	16,72 zł
Razem	187 408,93 zł

RYNEK ALKOHOLOWY

W roku 2022 sprzedaż napojów alkoholowych prowadzona była w 12 punktach sprzedaży (w tym w 9 sklepach i 3 punktach gastronomicznych) na podstawie 35 zezwoleń. W roku 2022 wydano łącznie 10 zezwoleń na sprzedaż napojów alkoholowych, w tym 4 jednorazowe. Nie wyczerpano limitu punktów sprzedaży napojów alkoholowych ustalonego przez Radę Gminy Łękawica uchwałą nr LI/328/18 z dnia 17 października 2018 r. w sprawie ustalenia maksymalnej liczby zezwoleń na sprzedaż napojów alkoholowych oraz zasad usytuowanie miejsc sprzedaży i podawania napojów alkoholowych na terenie Gminy Łękawica. Powyższa uchwała określa, że na terenie Gminy Łękawica mogą być wydane maksymalnie 63 zezwolenia na sprzedaż napojów alkoholowych przeznaczonych do spożycia poza miejscem sprzedaży oraz maksymalnie 27 zezwoleń na sprzedaż i podawanie napojów alkoholowych do spożycia w miejscu sprzedaży.

Wartość sprzedaży napojów alkoholowych według typu zezwolenia w roku 2022 wyniosła:

- 2.591.554,01 zł z tytułu sprzedaży napojów alkoholowych o zawartości alkoholu do 4,5% oraz na piwa;
- 347.381,61 zł z tytułu sprzedaży napojów alkoholowych o zawartości alkoholu powyżej 4,5% do 18% (z wyjątkiem piwa)
- 2.424.970,81 zł tytułu sprzedaży napojów o zawartości alkoholu powyżej 18%.

Do budżetu gminy w roku 2022 wpłynęła opłata za korzystanie z zezwoleń na sprzedaż napojów alkoholowych w wysokości **111.202,54 zł**.

9. ROCZNY PROGRAM WSPÓŁPRACY GMINY ŁĘKAWICA Z ORGANIZACJAMI POZARZĄDOWYMI ORAZ INNYMI PODMIOTAMI PROWADZĄCYMI DZIAŁALNOŚĆ POŻYTKU PUBLICZNEGO NA 2022 ROK

Celem głównym Rocznej Programu Współpracy Gminy Łękawica z organizacjami pozarządowymi oraz podmiotami prowadzącymi działalność pożytku publicznego było budowanie i umacnianie partnerstwa pomiędzy samorządem a organizacjami pozarządowymi i innymi podmiotami, służącego lepszemu rozpoznawaniu i zaspokajaniu potrzeb społecznych w sposób skuteczny i efektywny. Rolą programu było również zdynamizowanie działań w sferze zadań publicznych oraz podniesienie ich skuteczności i efektywności, kształtowanie lokalnego społeczeństwa obywatelskiego, poprawa jakości życia, poprzez pełniejsze zaspokajanie potrzeb mieszkańców Gminy oraz wzmocnienie potencjału organizacji pozarządowych.

Współpraca Gminy Łękawica z organizacjami pozarządowymi odbywała się w dwóch formach: pozafinansowej i finansowej.

Współpraca pozafinansowa polegała na wzajemnym informowaniu o planowanych kierunkach działalności i realizowanych zadaniach, konsultacji aktów normatywnych dotyczących różnych sfer współpracy (Roczny Program Współpracy), pomocy przy organizowaniu spotkań otwartych przez organizacje, których tematyka wiąże się z programem np. poprzez możliwość nieodpłatnego udostępnienia lokalu, środków technicznych, zapewnienie transportu, możliwości bezpłatnej promocji wydarzeń na stronie internetowej Gminy Łękawica, współpracy i pomocy przy organizacji akcji charytatywnych m.in. Pączek dla Wiktorka, akcje oddawania krwi.

Współpraca finansowa polegała na zleceniu zadań publicznych w formie wsparcia wykonania zadań publicznych, wraz z udzieleniem dotacji. Zlecanie zadań odbywało się w drodze otwartego konkursu ofert ogłoszonego zgodnie z przepisami ustawy z dnia 24 kwietnia 2003 r. o działalności pożytku publicznego i wolontariacie. Wysokość przyznanego dofinansowania wraz z podziałem i wykorzystaniem otrzymanej dotacji przedstawia poniższa tabela:

l.p.	Nazwa oferenta	Nazwa zadania publicznego	Wysokość przyznanej dotacji (w zł)	Wysokość wykorzystanej dotacji (w zł)
1	ORKIESTRA DĘTA „BESKID”	Współpraca ze stowarzyszeniami i organizacja zajęć dla dzieci, młodzieży i dorosłych o charakterze edukacyjno-kulturalnym w zakresie szeroko rozumianej kultury muzycznej, jako forma aktywności w zakresie profilaktyki. Projekt pn. „Muzyka łączy pokolenia”	10 000	9 960,10
2	STOWARZYSZENIE NA RZECZ PROMOCJI I ROZWOJU SPOŁECZNO-KULTURALNEGO GMINY ŁĘKAWICA „SZEROKA”	Współpraca ze stowarzyszeniami i organizacja zajęć o charakterze edukacyjnym i kulturalnym w zakresie podtrzymywania lokalnych tradycji - promujących zdrowy styl życia jako alternatywa dla uzależnień. Projekt pn. „Tradycja i folklor - nasza pasja”	10 000	10 000
RAZEM			20 000	19 960,10

10. WIELOLETNI PLAN ROZWOJU I MODERNIZACJI URZĄDZEŃ WODOCIĄGOWYCH I URZĄDZEŃ KANALIZACYJNYCH NA LATA 2021-2025

Celem planu jest osiągnięcie standardów i wymogów wyznaczonych przepisami prawa w zakresie gospodarki wodno-ściekowej. W roku 2022 z zapisanych w planie zadań realizowano te w zakresie budowy kanalizacji, remontów istniejącej infrastruktury wodno-kanalizacyjnej na terenie Gminy.

11. PROGRAM USUWANIA AZBESTU I WYROBÓW ZAWIERAJĄCYCH AZBEST Z TERENU GMINY ŁĘKAWICA

Celem sporządzenia i uchwalenia Programu jest realizacja głównych założeń jakimi są:

- oczyszczanie obszaru Gminy Łękawica z azbestu oraz wyrobów azbestowych;
- wyeliminowanie negatywnych skutków zdrowotnych u mieszkańców Gminy oraz sukcesywnej likwidacji oddziaływania azbestu na środowisko;
- stworzenia odpowiednich warunków do wdrożenia przepisów prawnych oraz norm postępowania z wyrobami zawierającymi azbest.

W roku 2022 realizowano następujące zadania zapisane w Programie usuwania azbestu i wyrobów zawierających azbest:

- demontaż, odbiór, transport i utylizacja wyrobów zawierających azbest;
- aktualizacja bazy adresowej;
- sporządzenie i przedłożenie Radzie Gminy Łękawica sprawozdania w zakresie:
 - ilości miejsc i ilości występujących wyrobów zawierających azbest od początku realizacji Programu za dany rok;
 - ilości miejsc odbioru odpadów zawierających azbest i ilości usuniętych odpadów w danym roku i narastająco;
 - poniesionych nakładów na realizację Programu w danym roku i narastająco.

12. PROGRAM OGRANICZENIA NISKIEJ EMISJI DLA GMINY ŁĘKAWICA NA LATA 2018 – 2022

Program Ograniczenia Niskiej Emisji dla Gminy Łękawica na lata 2018-2022 jest elementem szerszej polityki samorządu lokalnego na rzecz poprawy jakości powietrza, opisanej w obowiązującym Planie Gospodarki Niskoemisyjnej na terenie Gminy Łękawica. Koncentruje się jednak wyłącznie na sprawach spalania paliw na cele grzewcze w budynkach mieszkalnych. Dodatkowo jest próbą podjęcia bardziej zdecydowanych działań, które oprócz wprowadzenia efektywnych źródeł ogrzewania, kładzie także nacisk na zmianę nośnika energii ze stałego na gazowy.

Głównym celem Programu jest redukcja ilości zanieczyszczeń emitowanych do powietrza w procesie spalania paliw na cele grzewcze w indywidualnych budynkach mieszkalnych.

Cel główny realizowany jest poprzez cele cząstkowe:

- uświadomienie mieszkańcom Gminy zagrożeń środowiskowych wynikających z prowadzenia nieracjonalnej gospodarki energetycznej w budynkach;
- wskazanie kierunków działań prowadzących do optymalizacji zużycia energii na cele grzewcze, w szczególności dotyczących źródeł ciepła.

Celem technicznym jest wymiana nisko sprawnych źródeł ciepła opalanych paliwem stałym, na nowe, wysokosprawne jednostki 5 klasy emisji (węglowe i biomasowe) lub zasilane gazem ziemnym.

13. PROGRAM OCHRONY ŚRODOWISKA DLA GMINY ŁĘKAWICA NA LATA 2018-2021 Z PERSPEKTYWĄ DO 2024 ROKU

Celem sporządzenia i uchwalenia Programu Ochrony Środowiska jest realizacja przez samorząd polityki ochrony środowiska zbieżnej z założeniami najważniejszych dokumentów strategicznych i programowych.

W roku 2022 realizowano następujące zadania zapisane w Programie Ochrony Środowiska:

- 1) Organizacja akcji społecznych związanych z ograniczeniem emisji, efektywnością energetyczną oraz wykorzystaniem odnawialnych źródeł energii.
- 2) Modernizacja dróg na terenie Gminy Łękawica.
- 3) Budowa, rozbudowa i modernizacja sieci kanalizacji sanitarnej i deszczowej.
- 4) Budowa, rozbudowa i modernizacja ujęć wody, stacji uzdatniania wody oraz infrastruktury służącej do zbiorowego zaopatrzenia w wodę.
- 5) Opracowywanie sprawozdań z funkcjonowania systemu gospodarki odpadami komunalnymi oraz analiz gospodarowania odpadami.
- 6) Doskonalenie i rozwijanie systemu selektywnej zbiórki wszystkich rodzajów odpadów komunalnych.
- 7) Sukcesywne zapobieganie i usuwanie dzikich wysypisk odpadów.
- 8) Realizacja programu usuwania wyrobów zawierających azbest na terenie Gminy Łękawica.
- 9) Doskonalenie i rozwijanie systemu selektywnej zbiórki wszystkich rodzajów odpadów komunalnych.
- 10) Edukacja dzieci, młodzieży i dorosłych w zakresie ochrony i zachowania walorów krajobrazu i przyrody oraz promocja tych walorów.
- 11) Budowa, modernizacja oraz pielęgnacja parków i skwerów.
- 12) Zrównoważony rozwój infrastruktury turystycznej na obszarach przyrodniczo cennych, w tym: rozbudowa sieci ścieżek rowerowych i szlaków pieszych, zagospodarowanie terenów rekreacyjnych.
- 13) Wsparcie OSP w sprzęt do ratownictwa techniczno-chemiczno-ekologicznego.
- 14) Edukacja społeczeństwa na rzecz kreowania prawidłowych zachowań w sytuacji wystąpienia zagrożeń środowiska i życia ludzi.

W roku 2022 na terenie Gminy Łękawica funkcjonowały niżej wymienione strefy ochronne, parki, rezerваты, użytki ekologiczne, rezerваты.

- 1) Park Krajobrazowy Beskidu Małego.
- 2) Otulina Parku Krajobrazowego Beskidu Małego.
- 3) Obszar „Natura 2000”, w tym rezerwat „Szeroka” utworzony w 1960 r. o pow. 51,94 ha położony w pobliżu Kocierza Moszczanickiego zajmujący południowe, wschodnie i zachodnie stoki Wielkiej Góry (879 m n.p.m.) i Wielkiego Cisownika (853 m n.p.m.) w Górach Zasolskich.
- 4) Stanowisko dokumentacyjne „Zamczysko” na Ściszków Groniu w Łysinie.
- 5) Kocierz Rychwałdzki, uroczysko „Stańkówka”.

POMNIKI PRZYRODY

- 1) Jesion wyniosły Kocierz Moszczanicki ok. 300 m od kamieniołomu po prawej stronie drogi do Kocierza Rychwałdzkiego.
- 2) Dąb szypułkowy Kocierz Moszczanicki na posesji prywatnej wśród pól na skraju zagajnika (właściciel Franciszek Talik).
- 3) Skała fliszowa tzw. „baszta skalna” Kocierz Rychwałdzki, Nadleśnictwo Jeleśnia, oddział leśny 46, uroczysko „Stańkówka”.

W 2022 r. Główny Inspektor Ochrony Środowiska dla 22 dni określił ryzyko przekroczenia poziomu wartości dobowej 100 µg/m³ dla pyłu zawieszonego PM₁₀ w powietrzu dla terenu Gminy Łękawica, w tym 2 dni wskazano jako zagrożenie na poziomie III (powyżej 150 µg/m³), 20 dni na poziomie II (powyżej 100 µg/m³).

Powołana przez Wójta Gminy Komisja w roku 2022 przeprowadziła następujące kontrole w zakresie zakazu spalania odpadów w kotłach i piecach, pozostałości roślinnych oraz przestrzeganiu zapisów śląskiej uchwały antysmogowej:

- a) w trakcie poziomu III – 5 kontroli;
- b) w trakcie poziomu II – 28 kontroli;
- c) kontrole rutynowe – 11 kontroli.

14. PROGRAM OPIEKI NAD ZWIERZĘTAMI BEZDOMNYMI ORAZ ZAPOBIEGANIU BEZDOMNOŚCI ZWIERZĄT NA TERENIE GMINY ŁĘKAWICA w 2022 r.

Celem sporządzenia i uchwalenia Programu opieki nad zwierzętami jest opieka nad zwierzętami bezdomnymi oraz zapobieganie bezdomności zwierząt na terenie Gminy Łękawica w roku 2022 r.

W roku 2022 realizowano następujące zadania zapisane w Programie opieki nad zwierzętami bezdomnymi oraz zapobiegania bezdomności zwierząt:

- 1) Umieszczenie zwierząt w schronisku dla zwierząt. W ramach podpisanej umowy zapewniono opiekę pięciu (*jeden został odebrany przez właściciela*), bezdomnym psom. Ryczałtowa wartość umowy wynosiła – 14 026,40 zł.
- 2) Zapewnienie całodobowej opieki weterynaryjnej w przypadku zdarzeń drogowych z udziałem zwierząt bezdomnych, pomoc, wyłapywanie i dokonywanie eutanazji. W ramach podpisanej umowy interweniowano 10 razy i poniesiono koszt w wysokości 6 436,80 zł. (eutanazja, pomoc, wyłapywanie, transport i usługa weterynaryjna).

IV. PROGRAMY O CHARAKTERZE OSŁONOWYM

1. Realizacja zadań wynikających z ustawy o dodatku węglowym

Ustawą z dnia 5 sierpnia 2022r. o dodatku węglowym wprowadzono dodatek węglowy dla gospodarstw domowych, którego realizacja została przekazana do Gminnego Ośrodka Pomocy Społecznej w Łękawicy. Dodatek węglowy wynosił jednorazowo: 3 000,00 zł. Wykonanie za 2022r. przedstawia poniższa tabela:

	Liczba wniosków złożonych	Liczba wniosków wypłaconych	Pozostałe wnioski
Dodatek węglowy	1527	1005	522
Kwota wypłaconych dodatków (w zł)		3 015 000,00	- decyzje odmowne - decyzje o umorzeniu postępowania - wnioski bez rozpoznania - nadal toczące się postępowania administracyjne - postępowania odwoławcze skierowane do SKO w Bielsku – Białej

2. Realizacja zadań wynikających z ustawy o szczególnych rozwiązaniach w zakresie niektórych źródeł ciepła w związku z sytuacją na rynku paliw

Ustawą z dnia 15 września 2022r. o szczególnych rozwiązaniach w zakresie niektórych źródeł ciepła w związku z sytuacją na rynku paliw wprowadzono dodatek dla gospodarstw domowych, którego realizacja została przekazana do Gminnego Ośrodka Pomocy Społecznej. Wykonanie za 2022r. przedstawia poniższa tabela.

Rodzaj i wysokość dodatku	Liczba wniosków złożonych	Liczba wniosków wypłaconych	Liczba wniosków odrzuconych
Pelet drzewny - 3 000,00 zł	119	105	14
Drewno kawałkowe – 1 000,00 zł	86	63	23
Gaz skroplony LPG – 500,00 zł	7	5	2
Olej opałowy – 2 000,00 zł	4	3	1
Kwota wypłaconych dodatków (w zł)		386 500,00	

3. Realizacja zadań wynikających z ustawy o dodatku osłonowym

Dodatek osłonowy stanowił kluczowy element rządowej tarczy antyinflacyjnej, który miał zniwelować rosnące ceny energii, gazu i żywności. Uprawnione do jego otrzymania było gospodarstwo domowe, w którym przeciętne miesięczne dochody nie przekraczały 2100,00 zł w gospodarstwie jednoosobowym albo 1500,00 zł na osobę w gospodarstwie wieloosobowym. Wykonanie za 2022r. przedstawia poniższa tabela.

Wyszczególnienie			Od początku 2022 r. (narastająco)	
			liczba gospodarstw domowych, które otrzymały dodatek osłonowy	kwota wypłaconych dodatków osłonowych (w zł)
			1	2
1.	Dodatek określony w art. 2 ust. 5 ustawy o dodatku osłonowym (podstawowa wysokość) – razem		97	59 194,31
	z tego dla gospodarstwa domowego:	jednoosobowego	35	13 917,93
		składającego się z 2 do 3 osób	27	14 841,85
		składającego się z 4 do 5 osób	28	22 429,76
		składającego się z co najmniej 6 osób	7	8 004,77
2.	Dodatek określony w art. 2 ust. 6 ustawy o dodatku osłonowym (podwyższona wysokość) – razem		322	246 414,48
	z tego dla gospodarstwa domowego:	jednoosobowego	94	45 561,79
		składającego się z 2 do 3 osób	102	66 389,94
		składającego się z 4 do 5 osób	111	113 559,52
		składającego się z co najmniej 6 osób	15	20 903,23
OGÓŁEM (1+2)			419	305 608,79

4. Realizacja programu „Asystent Osobisty Osoby Niepełnosprawnej”

Od marca do grudnia 2022r. Gminny Ośrodek Pomocy Społecznej w Łękawicy realizował Program „Asystent Osobisty Osoby Niepełnosprawnej” – edycja 2022 - na podstawie art. 7 ust. 5 oraz art. 12 ust. 1 ustawy z dnia 23 października 2018 r. o Funduszu Solidarnościowym. Łącznie na realizację programu ze środków Funduszu Solidarnościowego

otrzymano: 325 737,00 zł, z czego zostało wykorzystane 309 780,32 zł. Zatrudniono 9 asystentów z terenu gminy Łękawica świadczących usługi na podstawie umowy zlecenie. Objętych programem zostało łącznie 25 osób niepełnosprawnych w tym: 22 osoby posiadające znaczny stopień niepełnosprawności i 3 osoby z umiarkowanym stopniem niepełnosprawności.

5. Realizacja programu „Opieka Wytchnieniowa”

Od czerwca do grudnia 2022 r. Gminny Ośrodek Pomocy Społecznej w Łękawicy realizował Program „Opieka Wytchnieniowa” - na podstawie art. 7 ust. 5 oraz art. 13 ustawy z dnia 23 października 2018r. o Funduszu Solidarnościowym. Łącznie na realizację programu ze środków Funduszu Solidarnościowego otrzymano 68 544,00 zł z czego zostało wykorzystane 65 218,80 zł. Liczba osób świadczących usługi wyniosła 7, objętych programem zostało łącznie 11 osób niepełnosprawnych, które posiadały znaczny stopień niepełnosprawności, w tym 2 dzieci.

IV. OCHRONA ZDROWIA

Ochronę zdrowia dla mieszkańców Gminy Łękawica w roku 2022 zapewniały:

- 1) Poradnia pielęgniarki podstawowej opieki zdrowotnej w Łękawicy, do której zgłoszonych było 3800 mieszkańców.
- 2) Poradnia lekarza podstawowej opieki zdrowotnej w Łękawicy, do której zgłoszonych było **3814** mieszkańców.
- 3) Poradnia gabinet położnej podstawowej opieki zdrowotnej w Łękawicy, do której zgłoszonych było **1888** mieszkańców.

Zasoby kadrowe personelu medycznego to: 7 lekarzy (2,5 etatu), 4 pielęgniarki (4 etaty), położna (1 etat), 2 rejestratorki medyczne (2 etaty). Łącznie udzielono **18077** świadczeń medycznych. Rodzaj udzielonych świadczeń przedstawia tabela poniżej.

Wizyta - komórka org.	Rozliczenia - nazwa produktu kontraktowego	Rozliczenia - nazwa udzielonych świadczeń	Liczba udzielonych świadczeń
Poradnia lekarza podstawowej opieki zdrowotnej - Łękawica	świadczenia lekarza POZ	porada patronażowa lekarza poz zrealizowana w miejscu udzielania świadczeń	39
Poradnia lekarza podstawowej opieki zdrowotnej - Łękawica	świadczenia lekarza POZ - stany zachorowań - osoby uprawnione na podstawie przepisów o koordynacji (ekuz, certyfikat)	porada lekarska diagnostyczno-terapeutyczna udzielona osobie spoza listy świadczeniobiorców uprawnionej na podstawie przepisów o koordynacji	9
Poradnia lekarza podstawowej opieki zdrowotnej - Łękawica	świadczenia lekarza POZ udzielane w stanach nagłych zachorowań ubezpieczonym spoza ow. oraz z terenu ow, ale spoza gminy własnej i sąsiadujących i spoza listy zadeklarowanych pacjentów	porada lek. diagn-terap udziel. osobie spoza listy świadc. zamieszk. na terenie tego samego woj., ale poza gminą własną i sąsiad. z tym miejsc. lub osobie spoza listy świadc. zamieszkałej na terenie innego woj.	45
Poradnia lekarza podstawowej opieki zdrowotnej – Łękawica	świadczenia lekarza POZ	porada lekarska udzielona w domu pacjenta	477

Poradnia lekarza podstawowej opieki zdrowotnej – Łękawica	świadczenia lekarza POZ	bilans zdrowia	266
Poradnia lekarza podstawowej opieki zdrowotnej - Łękawica	świadczenia lekarza POZ - porady związane z wydaniem karty diagnostyki i leczenia onkologicznego	porada lekarska związana z wydaniem karty	12
Poradnia lekarza podstawowej opieki zdrowotnej – Łękawica	świadczenia lekarza POZ	porada lekarska udzielona w miejscu udzielania świadczeń	16873
Poradnia gabinet położnej podstawowej opieki zdrowotnej w Łękawicy	świadczenia położnej POZ- wizyta w edukacji przedporodowej	wizyta w edukacji przedporodowej u kobiety w okresie od 21 do 31 tygodnia ciąży	42
Poradnia gabinet położnej podstawowej opieki zdrowotnej w Łękawicy	świadczenia położnej POZ - wizyta patronażowa	wizyta patronażowa	245
Poradnia gabinet położnej podstawowej opieki zdrowotnej w Łękawicy	świadczenia położnej POZ - wizyta w edukacji przedporodowej	wizyta w edukacji przedporodowej u kobiety w okresie od 32 tygodnia ciąży do terminu rozwiązania	69

W 2022 roku w Gminie Łękawica funkcjonowała jedna apteka "Nostra" w Łękawicy przy ul. Żywiecka 58 B. Apteka prowadzi działalność nieprzerwanie od 2003 roku. Apteka czynna była przez 6 – dni w tygodniu: poniedziałek - piątek 8.00 - 17.00, sobota 9.00 - 14.00.

V. INFRASTRUKTURA**1. DROGI I CHODNIKI**

Infrastruktura drogowa w Gminie Łękawica na dzień 31 grudnia 2022 r. obejmowała:

- 8,25 km dróg gminnych publicznych (wszystkie posiadają nawierzchnię bitumiczną);
- 62,56 km dróg gminnych niepublicznych (nazwanych ulicą), w tym utwardzonych 40,49 km i nieutwardzonych ok. 22,07 km;
- 10,94 km dróg powiatowych (wszystkie posiadają nawierzchnię bitumiczną);
- 14,00 km dróg wojewódzkich (wszystkie posiadają nawierzchnię bitumiczną).

Droga	Miejscowość	Nr ewidencyjny	Długość/ rodzaj nawierzchni
<i>DROGI GMINNE PUBLICZNE</i>			
ul. Leśna	Łysina	O9L 698005 S	2,047 km asfalt
ul. Objazdowa	Łękawica	010L 698002 S	0,298 km asfalt
ul. Widokowa	Kocierz Rychwałdzki	015D, 012D 698006 S	1,444 km asfalt
ul. Za Wodą	Łękawica	O8L 698001 S	1,920 km asfalt
ul. Parkowa	Łękawica i Kocierz Moszczanicki	07Z 698003 S	1,920 km asfalt
ul. Strażacka	Okrajnik	021D 698004 S	0,625 km asfalt
<i>DROGI POWIATOWE</i>			
ul. Dworska	Okrajnik – Łękawica	1409 S	2,088 km asfalt
ul. Wspólna	Łękawica	1412 S	1,972 km asfalt
ul. Krakowska	Łękawica	1413 S	2,429 km asfalt
ul. Turystyczna	Kocierz Rychwałdzki	1410 S	4,454 km asfalt
<i>DROGI WOJEWÓDZKIE</i>			
ul. Żywiecka	Okrajnik – Łękawica	946	ok 4,00 km asfalt
ul. Beskidzka	Łękawica-Kocierz M.-Kocierz R.	781	ok 10,00 km asfalt

W 2022 r. na terenie Gminy Łękawica znajdowały się chodniki zlokalizowane przy:

- drodze wojewódzkiej DW 781 o długości 0,838 km;
- drodze wojewódzkiej DW 946 o długości 5,446 km;
- drodze powiatowej w Łękawicy ul. Wspólna o długości ok. 1,450 km;
- drogach gminnych w Łękawicy: Aleja Jana Pawła ok. 0,087 km, ul. Za Wodą ok. 0,230 km, Park ok. 0,300 km, ul. Sportowa ok. 0,330 km.

2. SIEĆ KANALIZACYJNA I DESZCZOWA, SIEĆ WODOCIĄGOWA

Na dzień 31.12.2022r. długość sieci wodociągowej wynosiła **48 144,35 m**, w tym 21 649,20 m sieci magistralnej i 26 495,15 m sieci wodociągowej rozdzielczej. Podłączonych do niej było 1001 nieruchomości. Dostęp do sieci wodociągowej posiadało ok. 70 % mieszkańców. Do sieci kanalizacyjnej o łącznej długości **86 126,22m** podłączonych było 1347 nieruchomości, z sieci tej mogło korzystać ok. 85% mieszkańców. Całością sieci kanalizacyjnej i wodociągowej zarządzał Zakład Usług Komunalnych w Łękawicy. W ciągu roku 2022 przyłączono 11 nowych nieruchomości do sieci kanalizacyjnej i 13 nieruchomości do sieci wodociągowej.

W 2022 r. doszło do 12 awarii na sieci kanalizacyjnej, których powodem było rozszczelnienie studni. W związku z awariami podjęto stosowne działania, awarie były usuwane na bieżąco. Natomiast na sieci wodociągowej było 35 awarii.

W roku 2022 na terenie Gminy Łękawica czynnych było 21 szt. przyłączy gazowych, w tym 15 szt. do budynków mieszkalnych.

3. ZASÓB MIESZKANIOWY

W roku 2022 Gmina Łękawica nie dysponowała zasobem mieszkaniowym, w tym lokalami socjalnymi. Nie wypłacano dodatków mieszkaniowych.

VI. TRANSPORT

W roku 2022 r. Gmina nie była organizatorem publicznego transportu zbiorowego. Usługi w zakresie publicznego transportu zbiorowego świadczyli następujący przewoźnicy:

- Usługi Transportowe EURO-TRAVEL Andrzej Wnętrzak;
- BUS Transport Prywatny Krzysztof Janowiec;
- PKS Smykal Bogusław „PRZEWÓZ OSÓB”;
- RS Przedsiębiorstwo Transportowo Usługowo Handlowe Sabrina Rak.

Przewoźnicy świadczyli usługi w zakresie przewozu osób na n/w liniach komunikacyjnych przebiegających przez teren Gminy Łękawica:

- Usługi Transportowe EURO-TRAVEL Andrzej Wnętrzak na trasach: *Ślemień – Żywiec Dworzec Autobusowy oraz Kocierz – Żywiec Dworzec Autobusowy*;
- BUS Transport Prywatny Krzysztof Janowiec na liniach: *Sucha Beskidzka – Żywiec - Bielsko-Biała oraz Kocień – Ślemień – Żywiec, Las III – Żywiec*;
- PKS Smykal Bogusław „PRZEWÓZ OSÓB” na trasie: *Ślemień – Żywiec*;
- RS Przedsiębiorstwo Transportowo Usługowo Handlowe Sabrina Rak na linii: *Kraków – Sułkowice - Sucha Beskidzka – Żywiec*.

W roku 2022 Gmina Łękawica udzieliła Powiatowi Żywieckiemu pomocy finansowej w formie dotacji celowej z przeznaczeniem na usługi w zakresie publicznego transportu zbiorowego w ramach powiatowej publicznej komunikacji autobusowej z uwzględnieniem odcinka Gmina Łękawica – Żywiec Nowy Szpital, na liniach komunikacyjnych Kocierz Basie – Żywiec Nowy Szpital, Ślemień Bąkówka - Żywiec Nowy Szpital. Linia była obsługiwana przez firmę Usługi Transportowe Euro - Travel Andrzej Wnętrzak.

Na terenie Gminy Łękawica funkcjonuje parking typu „Parkuj i jedź”. Parking został wybudowany ze środków Unii Europejskiej z Europejskiego Funduszu Rozwoju Regionalnego w ramach Regionalnego Programu Operacyjnego Województwa Śląskiego na lata 2014-2020 i oddany do użytkowania 29.09.2017 r. W okresie od 01.01.2022 r. do 31.12.2022 r. skorzystano z niego 9828 razy.

VII. SPRAWY OBYWATELSKIE

1. KONSULTACJE

W terminie od 29 września do 10 października 2022 r. przeprowadzone zostały konsultacje projektu uchwały Rady Gminy Łękawica w sprawie przyjęcia Roczno Programu Współpracy z organizacjami pozarządowymi oraz innymi podmiotami prowadzącymi działalność pożytku publicznego na rok 2023, w celu wyrażenia opinii, uwag, możliwości składania wniosków i postulatów przez organizacje wymienione w ustawie. Konsultacje przeprowadzono w formie zamieszczenia projektu Roczno Programu Współpracy w Biuletynie Informacji Publicznej, na stronie internetowej www.lekawica.com.pl oraz na tablicy ogłoszeń Urzędu Gminy z możliwością składania uwag na specjalnie do tego udostępnionym formularzu. W okresie trwania konsultacji nie wniesiono żadnych uwag. Projekt uchwały w sprawie Roczno Programu Współpracy Gminy Łękawica z organizacjami pozarządowymi na rok 2023 został skonsultowany w dniu 19 października 2022 r. z Gminną Radą Działalności Pożytku Publicznego i uzyskał pozytywną opinię.

2. DOSTĘP DO INFORMACJI PUBLICZNEJ

W roku 2022 do Urzędu Gminy w Łękawicy wpłynęło łącznie 51 wniosków o udostępnienie informacji publicznej. Zakres żądanych informacji dotyczył wielu zakresów działania Gminy Łękawica m.in. podatków, odbioru odpadów, usuwania azbestu, ochrony informacji, transportu zbiorowego, zagospodarowania przestrzennego, geodezji, oświaty, cyberbezpieczeństwa, środowiska, rady seniorów, zamówień publicznych, zezwoleń na sprzedaż alkoholu. W przypadku każdego z wniosków informacja została udostępniona wnioskodawcy. Nie wydano żadnej decyzji odmawiającej udostępnienia informacji publicznej.

Do gminnych jednostek organizacyjnych wpłynęły 2 wnioski o udostępnienie informacji publicznej, dotyczyły ochrony danych i biuletynu informacji publicznej. Wszystkie wnioski zostały załatwione pozytywnie, informacje zostały udostępnione wnioskodawcom.

3. SKARGI, WNIOSKI, PETYCJE

W roku 2022 wpłynęły 2 skargi w rozumieniu Kodeksu postępowania administracyjnego. Pierwsza dotyczyła zadań własnych gminy realizowanych przez Wójta (odpowiadającego za działania Urzędu Gminy) w zakresie regulacji prawnej, przebiegu granicy drogi wewnętrznej. Skarga została uznana za niezasadną, uzasadnienie faktyczne i prawne

stanowiska Rady Gminy zostało wykazane w uzasadnieniu do uchwały i przekazane skarżącemu.

Druga skarga dotyczyła niewykonywania przez Wójta czynności nakazanych prawem, polegających na zapewnieniu dostępu do danych przestrzennych dotyczących miejscowych planów zagospodarowania przestrzennego zgodnie z obowiązującymi przepisami prawa. Skarga wpłynęła do Urzędu w grudniu 2022r. i ostatecznie została rozpatrzona przez Radę Gminy podczas sesji w lutym 2023r. Skarga została uznana za bezzasadną. Oczekiwanie skarżącej w zakresie zmiany dostępu do danych przestrzennych dotyczących aktów planowania przestrzennego nie znajdują uzasadnienia w stanie faktycznym i prawnym, gdyż już w tej chwili zapewniony jest prawidłowy i kompletny dostęp do danych zgodnie z obowiązującymi przepisami tj. za pomocą usługi pobierania oraz w postaci zgodnej ze specyfikacją,

W roku 2022 wpłynęły 24 wnioski w rozumieniu Kodeksu postępowania administracyjnego. Przedmiotem wniosków były najczęściej sprawy dotyczące budowy lub remontu dróg. Na wszystkie wnioski udzielono odpowiedzi, w większości wyjaśniającej.

W roku 2022 Rada Gminy Łękawica rozpatrywała 4 petycje dotyczące zmiany ustawy o gospodarce odpadami komunalnymi, poprawy efektywności energetycznej, młodzieżowej rady gminy, usprawnienia procesu inwestycyjnego.

Żadna z petycji nie została uwzględniona przez Radę Gminy Łękawica. Petycje wraz z informacją o sposobie załatwienia zostały umieszczone w Biuletynie Informacji Publicznej Urzędu Gminy.

4. ORGANIZACJE POZARZĄDOWE

W roku 2022 funkcjonowało w Gminie 17 organizacji pozarządowych, w tym 1 fundacja, 14 stowarzyszeń, 2 kluby sportowe. W Gminie funkcjonowało również 5 kół gospodyń wiejskich (niezarejestrowanych). Na koniec roku, dane te pozostały niezmienione.

W roku 2022 Gmina Łękawica udzieliła dotacji w ramach otwartego konkursu ofert, dla Stowarzyszenia Na Rzecz Promocji i Rozwoju Społeczno – Kulturalnego Gminy Łękawica „SZEROKA” w kwocie 10 000 zł oraz dla Stowarzyszenia Orkiestra Dęta „Beskid” w kwocie 9 960,10 zł. Dodatkowo Gmina opłacała wynagrodzenia instruktorów zajęć muzycznych i kapelmistrza. Wspierała także organizacje w formie pozafinansowej m.in. poprzez pomoc przy organizowaniu spotkań otwartych, nieodpłatnego udostępnienia lokalu, środków technicznych, zapewnienie transportu, możliwość bezpłatnej promocji wydarzeń na stronie internetowej Gminy Łękawica, Współpraca i pomoc przy organizacji akcji charytatywnych

m.in. Pączek dla Wiktorka, akcje oddawania krwi, a także opłacając wynagrodzenia instruktorów zajęć muzycznych, kapelmistrza.

5. ZEBRANIA WIEJSKIE

Na terenie Gminy Łękawica odbyło się 5 zebrań wiejskich. Szczegółowe zasady zwoływania i przeprowadzania zebrań wiejskich określone zostały w statutach sołectw. Dla ważności zebrania w pierwszym terminie niezbędna jest obecność co najmniej 5% uprawnionych mieszkańców, w drugim terminie zebranie jest ważne bez względu na ilość obecnych.

W Łękawicy na zebraniu w dniu 28 września w pierwszym terminie obecne były 23 osoby. Zebranie odbyło się w drugim terminie. Na zebraniu przyjęto wniosek o przyznanie środków z funduszu sołeckiego na rok 2023. We wniosku zaplanowano do realizacji następujące zadania:

- 1) „Doposażenie OSP Łękawica w kompletne mundury bojowe”. Szacunkowa wartość zadania wynosi 38 000 zł.
- 2) „Wykonanie dokumentacji projektowej dla zadania pt. Rozbudowa przedszkola publicznego”. Szacunkowa wartość zadania opiewała na kwotę 60 000 zł.
- 3) Remont dróg i remont odwodnienia w Sołectwie Łękawica”. Szacunkowa wartość zadania 40 855,78 zł.

W Kocierzu Moszczanickim na zebraniu w dniu 26 września 2022 r. w pierwszym terminie obecne były 23 osoby. Zebranie odbyło się w drugim terminie, ponieważ dla prawomocności podejmowanych uchwał wymagana była obecność 55 mieszkańców. W ramach funduszu sołeckiego dla sołectwa Kocierz Moszczanicki wyodrębniona została kwota w wysokości 64 116,17 zł. Podczas zebrania przyjęto uchwałę o przeznaczeniu całej kwoty na zadanie pn. „Wymiana pokrycia dachu i termomodernizacja budynku Szkoły Podstawowej w Kocierzu Moszczanickim”.

W Kocierzu Rychwałdzkim na zebraniu w dniu 26 września 2022 r. w pierwszym terminie obecnych było 14 mieszkańców, w związku z powyższym nie uzyskano quorum, zebranie odbyło się w drugim terminie (dla prawomocności podejmowanych uchwał wymagana jest obecność 20 mieszkańców). W przyjętym wniosku środki funduszu sołeckiego w 2023 r. zostały przeznaczone na zadanie pn. „Budowa utwardzonego boiska obok Domu Wiejskiego w Kocierzu Rychwałdzkim”. Na realizację tego zadania została przeznaczona kwota 26 183,01 zł.

W Okrajniku 27 września 2022 r. w pierwszym terminie obecnych było 18 osób przy wymaganej liczbie 35. Zebranie odbyło się w drugim terminie. Podczas zebrania uchwalono wniosek o przyznanie środków z funduszu sołeckiego z przeznaczeniem na „Rozbudowę i modernizację remizy Ochotniczej Straży Pożarnej w Okrajniku w części bojowej”. Szacowana łączna wartość zadania 51 614,86 zł.

W Łysinie zebranie wiejskie odbyło się 27 września 2022 r. w drugim terminie z udziałem 14 osób. Na zebraniu została podjęta uchwała w sprawie przeznaczenia środków funduszu sołeckiego w roku 2023 na zadanie o nazwie „Modernizacja budynku OSP w Łysinie, wraz z zagospodarowaniem terenu wokół budynku”. Wysokość środków przeznaczonych na ten cel, to kwota w wysokości 17 008,22 zł.

VIII. BEZPIECZEŃSTWO

Na terenie Gminy Łękawica nie funkcjonuje straż gminna. Rejon Gminy Łękawica obsługuje Komisariat Policji w Gilowicach. Jak wynika z przedstawionych danych, w 2022 r. na obszarze Gminy Łękawica odnotowano 308 interwencji, 38 interwencji domowych, do Izby Wyrzęźwień w Bielsku Białej doprowadzono 21 osób (OPPA).

Lp.	Śledztwa prowadzone w 2022 r. w sprawie:	Ilość
1.	nietrzeźwych kierujących	7
2.	pobicia	0
3.	kradzież + włamania	3+2
4.	zniszczenia mienia w tym pożary	1/1
5.	znęcania	3
6.	cofnięcia uprawnienia i zakazu kier.	2
7.	zgonów (umorzone)	1
8.	uporczywe nękanie	0
9.	inne	27
RAZEM		46

Komisariat Policji w Gilowicach odnotował wykrywalność ogólną przestępstw na poziomie 67,30%, wykrywalność kryminalną na poziomie 69,60% oraz 60,60% wykrywalności przestępstw z tzw. 7 kategorii. Jeżeli chodzi o zdarzenia drogowe na terenie Gminy Łękawica to w 2022 r. odnotowano 59 zdarzeń, 5 wypadków i 54 kolizje, w których zginęła jedna osoba natomiast 5 osób zostało rannych.

Lp.	Sołectwo	Zdarzenia drogowe w tym:		
		Kolizje	Wypadki	Razem
1	Łękawica	30	3	33
2	Okrajnik	1	1	2
3	Kocierz Moszczanicki	4	1	5
4	Kocierz Rychwałdzki	19	0	19
5	Łysina	0	0	0
RAZEM		54	5	59

O bezpieczeństwo przeciwpożarowe dbali strażacy ochotnicy z 5 jednostek oraz strażacy zawodowi z Komendy Powiatowej Państwowej Straży Pożarnej w Żywcu. W roku 2022 łącznie 192 osoby były członkami OSP na terenie Gminy Łękawica.

Lp.	Nazwa OSP	Ilość członków na dzień 31.12.2022r. w tym:			
		Zwyczajnych	Wspierających	Honorowych	Ogółem
1	OSP Łękawica	38	3	1	42
2	OSP Okrajnik	50	7	3	60
3	OSP Kocierz Moszczanicki	40	0	7	47
4	OSP Kocierz Rychwałdzki	20	0	0	20
5	OSP Łysina	21	0	2	23
RAZEM		169	10	13	192

W roku 2022 strażacy ochotnicy interweniowali 82 razy. Zestawienie działań Ochotniczych Straży Pożarnych z Gminy Łękawica w roku 2022 przedstawia tabela poniżej.

Lp.	Sołectwo	Interwencje, w tym:			
		Pożary	Miejscowe zagrożenie	Alarmy fałszywe	Ogółem
1	Łękawica	18	26	1	45
2	Okrajnik	4	8	0	12
3	Kocierz Moszczanicki	6	14	0	20
4	Kocierz Rychwałdzki	1	4	0	5
5	Łysina	0	0	0	0
RAZEM		29	52	1	82

WYDATKI OSP ZA 2022 ROK

Ochotnicze straże pożarne – ogółem **295.872,67 zł**

Wydatki bieżące **169.872,67 zł**

W ramach wydatków bieżących sfinansowano:

- 1) wynagrodzenia i składki od nich naliczane za utrzymanie w należytej sprawności sprzętu bojowego jednostek OSP, oraz za palenie w „co”, kwota ogółem 36.777,93 zł;
- 2) wydatki rzeczowe - utrzymanie gotowości bojowej 5-ciu jednostek OSP w wysokości 86.030,74 zł;
- 3) w ramach środków funduszu sołeckiego Okrajnik zostały zakupione szafy do przechowywania ubrań specjalnych, hełmy, gabloty i mównica na łączną kwotę 47.064,00 zł.

Wydatki majątkowe **126.000,00 zł**

W ramach wydatków majątkowych sfinansowano zakup lekkiego samochodu rozpoznawczo-ratowniczego zgodnie z umową z dnia 3.11.2022r.) w wysokości 126.000,00 zł (dotacja celowa z budżetu na finansowanie lub dofinansowanie kosztów realizacji inwestycji i zakupów inwestycyjnych jednostek niezależnych do sektora finansów publicznych).

IX. EDUKACJA

1. SZKOŁY PODSTAWOWE

W Gminie w 2022 r. funkcjonowały 3 szkoły podstawowe. Ogółem wydatki na oświatę w roku 2022 wynosiły 8 786 826,49 zł, z czego 4 792 199 zł (tj. ok. 54,5%) pokryte zostało z subwencji oświatowej, przekazanej z budżetu państwa.

Egzamin ósmoklasisty został przeprowadzony od 24 do 26 maja 2022 r. Uczniowie, którzy z przyczyn losowych lub zdrowotnych nie przystąpili do niego w pierwszym terminie, napisali egzamin w terminie dodatkowym tj. 13, 14 i 15 czerwca 2022 r. Egzamin ósmoklasisty był przeprowadzany w formie pisemnej. Każdy ósmoklasista przystąpił do egzaminu z trzech przedmiotów obowiązkowych: języka polskiego, matematyki, języka obcego nowożytnego.

Do egzaminu ósmoklasisty w roku szkolnym 2021/2022 przystąpiło 69 uczniów z terenu Gminy Łękawica, w tym:

- 49 uczniów ze Szkoły Podstawowej w Łękawicy
- 11 uczniów ze Szkoły Podstawowej w Kocierzu Moszczanickim
- 9 uczniów ze Szkoły Podstawowej w Okrajniku.

Wykres 1. Graficzna analiza wyników egzaminu ósmoklasisty w placówkach oświatowych na terenie Gminy Łękawica

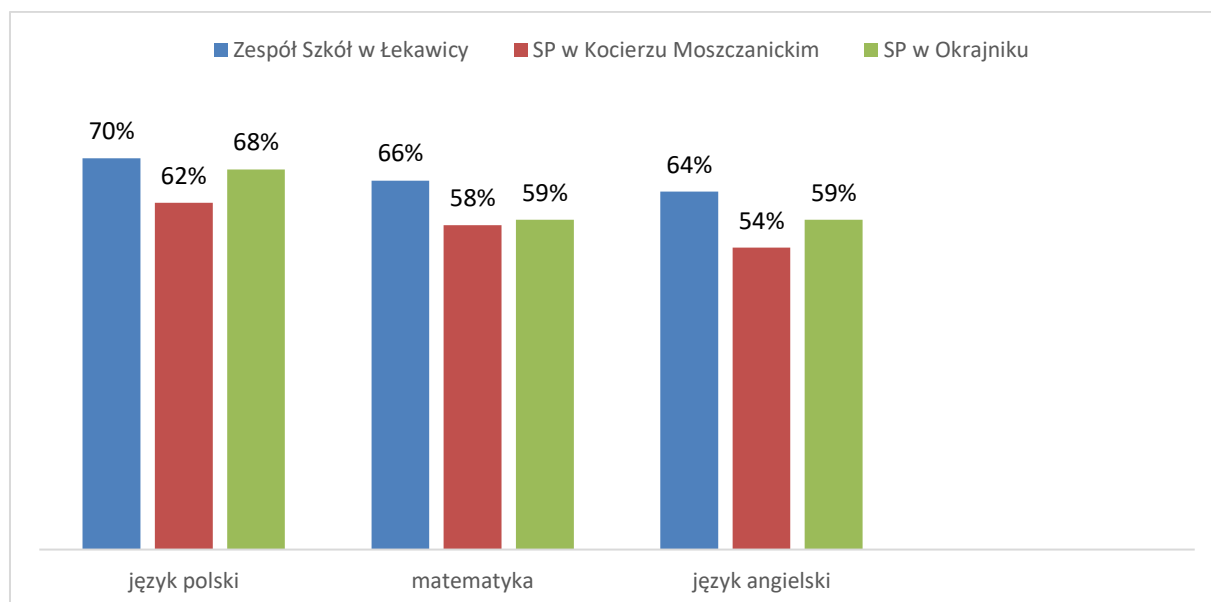

Wykres 2. Graficzna analiza wyników egzaminu ósmoklasisty w kraju, województwie, powiecie, gminie

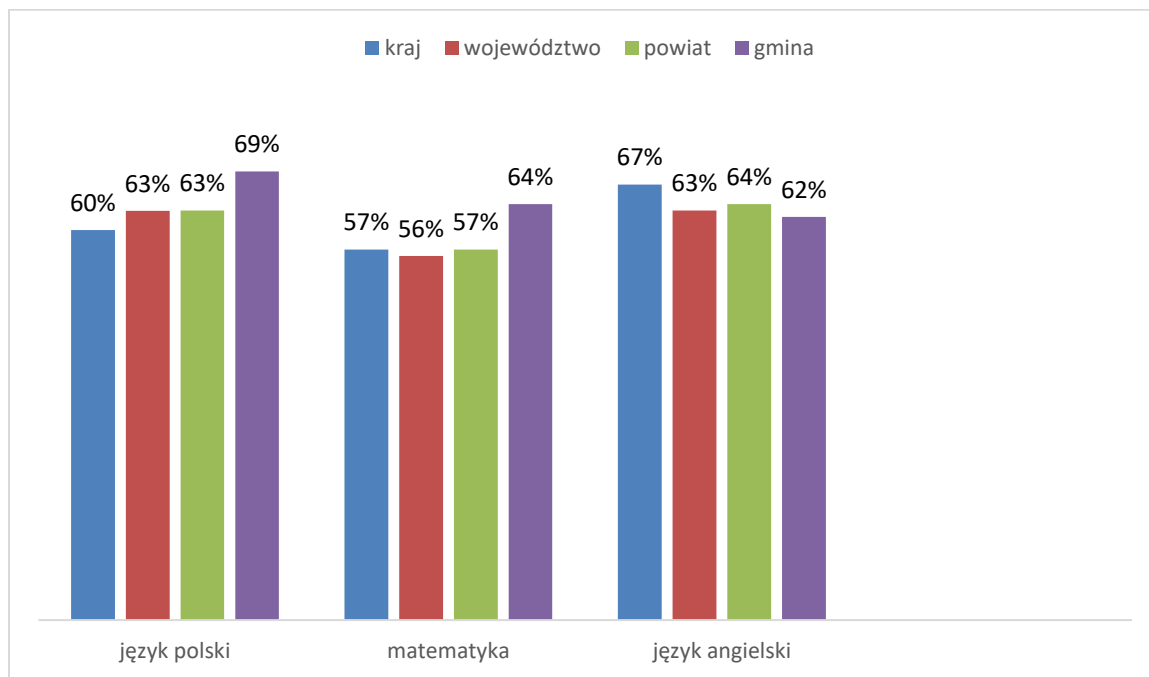

2. DOWÓZ UCZNIÓW DO SZKÓŁ

W roku szkolnym 2021/2022 został zapewniony bezpłatny dowóz i opieka w czasie dowozu dla uczniów, których droga z domu do szkoły przekroczyła odległości wymienione w ustawie z dnia 14 grudnia 2016 r. Prawo Oświatowe tj. 3 km – w przypadku uczniów klas I - IV szkół podstawowych oraz 4 km – w przypadku uczniów klas V - VIII szkół podstawowych. Uczniowie byli dowożeni do Zespołu Szkół w Łękawicy, a usługi przewozowe w tym zakresie świadczył Zakład Usług Komunalnych w Łękawicy. Z dowozu skorzystało 54 uczniów. Został zapewniony również dowóz dla 5 uczniów posiadających orzeczenie o potrzebie kształcenia specjalnego. W ramach umowy zawartej z Fundacją Pomocy Dzieciom Specjalnej Troski „PER CORDA” dowożono dzieci do trzech placówek: Ośrodka Szkolno - Wychowawczego w Żywcu – Sporyszu, Centrum Rehabilitacyjno - Edukacyjnego dla dzieci w Żywcu oraz Zespołu Szkolno - Przedszkolnego im. Orła Białego w Żywcu - Oczkowie. Firma świadczyła usługę dowozu również w okresie wakacyjnym tj. od 27 czerwca do 15 lipca 2022 r. dla 1 dziecka. Jeden rodzic zwrócił się z wnioskiem o zwrot kosztów przejazdu ucznia niepełnosprawnego do placówki prywatnym samochodem.

Tabela 5. Wydatki na dowóz w roku szkolnym 2021/2022

Wyszczególnienie	Liczba dowożonych uczniów	Wydatki (w zł) na dowóz w roku szkolnym 2021/2022
Zakład Usług Komunalnych	54	126.428,86
Fundacja PER CORDA	5	25.500,00
Zwrot kosztów przejazdu w okresie wakacyjnym (na wniosek rodzica)	1	364,60
RAZEM	60	152.293,46

3. PROJEKTY EDUKACYJNE FINANSOWANE ZE ŚRODKÓW ZEWNĘTRZNYCH

Rodzaj i nazwa programu, projektu	Informacja nt. programu, projektu	Wysokość dofinansowania (w zł)	Szkoły biorąca w programie
„Program dla szkół”	Darmowe porcje warzyw, owoców, soków owocowych, mleka i produktów mlecznych.	Koordynowane przez Krajowy Ośrodek Wsparcia Rolnictwa	Zespół Szkół w Łękawicy
"Laboratoria Przyszłości"	Doposażenie szkół podstawowych w pomoce dydaktyczne, które będą służyć nauce przez eksperymentowanie oraz pozwolą uczyć praktycznych umiejętności.	84.600,00	Zespół Szkół w Łękawicy
		30.000,00	Szkoła Podstawowa w Kocierzu Moszczanickim
		30.000,00	Szkoła Podstawowa w Okrajniku
"Szkolny Klub Sportowy"	Dodatkowe zajęcia sportowe dla uczniów w wymiarze 2 godz. tygodniowo. Z zajęć skorzystało 20 uczniów.	Na podstawie porozumienia ze Śląskim Związkiem Sportowym (100 zł wkład własny)	Zespół Szkół w Łękawicy

„In the flow” w ramach programu „Erasmus+”	Założeniem projektu było popularyzowanie korelacji przedmiotowej - realizowanie treści programowych z przedmiotów ścisłych i wprowadzanie specjalistycznej terminologii w języku angielskim, a także szkolenia dla nauczycieli i wymiana uczniów, a przede wszystkim praktyczne wykorzystywanie języka angielskiego.	134.632,44	Zespół Szkół w Łękawicy
„Identity in Dance and song” w ramach programu „Erasmus+”	Tematem przewodnim były muzyka i taniec - ich wpływ na wychowywanie młodego pokolenia oraz możliwość wykorzystania w procesie nauczania różnych przedmiotów. Założeniem projektu były szkolenia dla nauczycieli i wymiana uczniów, a przede wszystkim praktyczne wykorzystywanie języka angielskiego.	83.899,48	Zespół Szkół w Łękawicy
"Narodowy Program Rozwoju Czytelnictwa"	Zakupiono książki do biblioteczki przedszkolnej oraz realizowano zajęcia promujące czytelnictwo.	3.000 oraz 750zł wkład własny	Zespół Szkół w Łękawicy
Poznaj Polskę	Wycieczki edukacyjne dla dzieci	25.508,00	Zespół Szkół w Łękawicy Szkoła Podstawowa w Okrajniku Szkoła Podstawowa w Kocierzu Moszczanickim

4. PRZEDSZKOLA

W roku szkolnym 2021/2022 Gmina Łękawica była organem prowadzącym dla 1 przedszkola. Ponadto funkcjonowały 2 oddziały przedszkolne przy szkołach podstawowych. Ogółem najmłodszy mieszkańcy Gminy Łękawica mieli do dyspozycji 9 oddziałów przedszkolnych (6 oddziałów w Przedszkolu w Łękawicy, 2 oddziały w Szkole Podstawowej w Kocierzu Moszczanicki oraz 1 oddział w Szkole Podstawowej w Okrajniku).

W roku 2022 Gmina Łękawica nie prowadziła żłobków.

5. DOFINANSOWANIE KOSZTÓW KSZTAŁCENIA MŁODOCIANYCH PRACOWNIKÓW

Pracodawcy, którzy zawarli umowę o pracę z młodocianymi pracownikami w celu przygotowania zawodowego, po zakończeniu nauki zawodu lub przyuczenia do wykonywania określonej pracy i zdaniu przez młodocianego egzaminu, mogą otrzymać pomoc w formie dofinansowania kosztów kształcenia młodocianych pracowników. Dofinansowanie przyznawane jest na wniosek pracodawcy złożony w terminie do 3 miesięcy od dnia zdania egzaminu zawodowego przez młodocianego, w drodze decyzji administracyjnej wydawanej przez Wójta.

Wykonując obowiązki w zakresie wsparcia pracodawców w szkoleniu młodocianych pracowników zamieszkałych na terenie Gminy Łękawica w 2022 r. rozpatrzono 6 wniosków złożonych przez pracodawców udzielając dofinansowania w łącznej kwocie **50.958,78 zł**. Na realizację tego zadania Gmina Łękawica otrzymała środki od Wojewody Śląskiego w ramach zawartej umowy.

X. DZIAŁALNOŚĆ KULTURALNA

W okresie od 1 stycznia do 31 grudnia 2022 r. nie tworzone i nie likwidowano samorządowych instytucji kultury, nie otwierano i nie zamykano filii/oddziałów. W roku 2022 w Gminie Łękawica funkcjonowała jedna instytucja kultury - Gminna Biblioteka Publiczna.

Działalność kulturalna prowadzona była także samodzielnie przez Urząd Gminy w Łękawicy. W roku 2022 działalność kulturalna obejmowała:

- organizację imprez kulturalnych i sportowych oraz patriotycznych o charakterze lokalnym;
- współorganizację imprez kulturalnych na terenie powiatu żywieckiego;
- współpracę w zakresie upowszechniania kultury ze stowarzyszeniami działającymi na terenie Gminy Łękawica;
- organizowanie sekcji zainteresowań dla dzieci i młodzieży oraz dorosłych.

Pierwszy dzień wiosny, czyli 21 marzec, w roku 2022 rozpoczął się od akcji sprzątania naszej Gminy. Mobilizacja Seniorów i uczniów ze Szkół Podstawowych w Okrajniku i w Kocierzu Moszczanickim przyczyniła się do posprzątania następujących ulic: Parkowej, Beskidzkiej, Kasztanowej, Żywieckiej, Strażackiej, Zagrodowej, Dworskiej, Objazdowej oraz Leśnej.

4 kwietnia 2022 r. pamiętając, że bibułkarstwo jest trwałym elementem naszej tradycji, w Centrum Integracji Społeczności Lokalnej w Łękawicy odbyły się warsztaty bibułkarskie, których tematem były kwiaty z bibuły. Dwugodzinne warsztaty cieszyły się dużym zainteresowaniem ze strony zarówno dzieci, jak i młodzieży.

9 kwietnia 2022 r. w Centrum Usług Społecznościowych w Łękawicy odbyły się wielkanocne warsztaty kulinarne. Było to międzypokoleniowe spotkanie pod okiem profesjonalistów z Cukierni Gałuszka, którzy przekazali uczestnikom wiedzę o tajnikach cukiernictwa oraz wielkanocnych zwyczajach z naszego regionu. Podczas warsztatów uczestnicy piekli babki i baranki, jak również zdobili gotowe wypieki.

Niedziela Palmowa rozpoczyna okres przygotowania duchowego do świąt Wielkiej Nocy. Tradycją naszej Gminy stało się, że tego dnia odbywa się Konkurs Palm Wielkanocnych, którego organizatorem jest Gmina Łękawica oraz Parafia w Łękawicy. Konkurs został przeprowadzony w Kaplicy w Okrajniku, w Kościele Parafialnym w Łękawicy oraz w Kaplicy w Kocierzu Rychwałdzkim. Do konkursu zgłoszono 81 palm. Wykonawcy najładniejszych otrzymali pamiątkowe dyplomy i okolicznościowe upominki.

23 kwietnia 2022 r. w Sanktuarium Matki Boskiej Rychwałdzkiej Bazylice Mniejszej pw. św. Mikołaja w Rychwałdzie odbyło się uroczyste Rozpoczęcie Sezonu Pasterskiego pod honorowym patronatem Marszałka Województwa Śląskiego. Msza św. w góralskiej oprawie rozpoczęła się od dźwięków trombit i dud, następnie odbyły się obrzędy pasterskie w kosorze, poświęcenie owiec, wręczenie poświęconych szczap bacom i gospodarzom oraz tradycyjne dzielenie się serem. Impreza to odbyła się na terenie naszego regionu po raz pierwszy, a jej organizatorami były trzy Gminy: Gilowice, Łękawica oraz Ślemień. W części artystycznej naszą gminę reprezentowała Kapela Spod Czoha oraz Mała Kapela Jaworki, które działają w ramach Stowarzyszenia SZEROKA. Wspaniały występ młodych muzyków kultywujących tradycję regionu spodobał się zgromadzonej publiczności, o czym świadczyły gromkie brawa po występie.

3 maja 2022 r. odbyły się patriotyczne uroczystości związane z rocznicą uchwalenia pierwszej w Europie, a drugiej na świecie Konstytucji. Obchody rozpoczęły się od złożenia wiązanek w miejscach pamięci na terenie całej Gminy, następnie pod pomnikiem „Cudu nad Wisłą” odbyły się główne uroczystości, podczas których odegrano hymn państwowy oraz odczytano Apel Poległych. Msza święta w intencji Ojczyzny i Strażaków została odprawiona w Kościele Parafialnym w Łękawicy.

5 czerwca 2022 r. w Centrum Kultury i Wypoczynku w Łękawicy odbył się Rodzinny Piknik z okazji Dnia Dziecka. Jak co roku, dla uczestników zostało przygotowanych wiele bezpłatnych atrakcji. Gmina Łękawica nawiązała współpracę z Wojewódzkim Ośrodkiem Ruchu Drogowego w Bielsku-Białej, który udostępnił bezpłatnie symulator zderzeń. Do dyspozycji uczestników były również alkohologle i narkogogle. Podczas imprezy Klub HDK PCK przy Urzędzie Gminy w Łękawicy zorganizował Akcję Honorowego Oddawania Krwi z okazji Dnia Dziecka.

23 lipca 2022 r. odbyły się Dni Powiatu Żywieckiego, które w 2022 r. roku zostały zorganizowane na stadionie LKS „Słowian” w Łodygowicach. W trakcie Dni Powiatu odbył się Przegląd Potraw Regionalnych, w ramach którego zorganizowano konkurs pn. „Próbowacka Jodła Beskidzkiego”. Do rywalizacji przystąpiło 14 Kół Gospodyń Wiejskich z terenu Powiatu Żywieckiego. Naszą Gminę reprezentowało Koło Gospodyń Wiejskich z Łysiny. Panie swoją zupą z kurnotka oraz ciastem na bazie miodu wywalczyły nagrodę specjalną i otrzymały 1 300 zł. Warto zaznaczyć, że była to najwyższa wygrana, jaką można było zdobyć w tym konkursie. Gratulacje z rąk Starosty Żywieckiego oraz Dyrektora Wydziału Kultury Starostwa Powiatowego odebrała Przewodnicząca KGW w Łysinie Danuta Gawron. W tym dniu swoje święto mieli również pszczelarze z całego Powiatu Żywieckiego.

Prezes Międzygminnego Beskidzkiego Koła Pszczelarzy Piotr Biernat wręczył Wójtowi Gminy Łękawica Tadeuszowi Tomiczkowi statuetkę z okazji Jubileuszu X- lecia Święta Miodu w podziękowaniu za aktywne wsparcie, zaangażowanie i współpracę. W części artystycznej Gminę Łękawica reprezentowała Kapela Spod Czoha oraz Mała Kapela Jaworki.

23 lipca 2022 r. w Centrum Kultury i Wypoczynku w Łękawicy odbył się „Wakacje z Gminą Łękawica”. W spotkaniu udział wzięło ponad 50 dzieci w wieku od 6 do 12 lat. W zorganizowanie, przeprowadzenie atrakcji i animacji dla uczestników włączyli się członkowie Ludowego Klubu Sportowego „Orzeł” w Łękawicy.

W dniach od 19 sierpnia do 20 sierpnia 2022 r. Jubileusz 60-lecia świętował LKS „Orzeł” w Łękawicy. W trakcie imprezy podsumowano wieloletnią działalność sportową, rozegrano mecze. Dla najmłodszych uczestników została przygotowana Akcja Lato Śląskiego Związku Piłki Nożnej. Ponadto wręczono odznaczenia, wyróżnienia i nagrody. LKS „Orzeł” w Łękawicy uhonorował ponad 50 członków Klubu, którzy przyczynili się do tworzenia historii Orła, wręczając im pamiątkowe medale *Zasłużony dla LKS „Orzeł” w Łękawicy*. Odznakami Śląskiego Związku Piłki Nożnej uhonorowani zostali:

- brązowymi: Marek Mieszczak i Krzysztof Świniański;
- srebrnymi: Władysław Bukowczan i Bogusław Przeworczyk;
- oraz złotą Krzysztof Pielesz.

10 i 24 sierpnia 2022 r. wspólnie z LKS „Orzeł” w Łękawicy zostały przygotowane zajęcia sportowe dla dzieci. W spotkaniach brały udział dzieci w wieku od 6 do 12 lat. Z zajęć skorzystało 31 dzieci.

W ramach kolejnej odsłony Narodowego Czytania i spotkania z utworem naszego narodowego wieszcza Adama Mickiewicza, w Urzędzie Gminy w Łękawicy odbyło się całotygodniowe spotkanie z lekturą. W dniach od 29 sierpnia do 2 sierpnia 2022 r. dla klientów urzędu został przygotowany specjalny kącik czytelniczy. Podczas oczekiwania na załatwienie spraw każdy mógł zasiąść w wygodnym fotelu i zanurzyć się w lekturze *Ballad i romansów*. Finał akcji nastąpił 3 września 2022 r. podczas III Turniej Piłki Nożnej Honorowych Dawców Krwi PCK Rejonu Bielskiego im. Roberta Wośko, podczas którego uczestnicy czytali lekturę na świeżym powietrzu.

4 września 2022 r. w Kościele Parafialnym w Łękawicy odbyła się msza św. dziękczynna w intencji rolników oraz za zebrane plony. Udział w uroczystości wzięły poczty sztandarowe pszczelarzy, górników oraz jednostek OSP z terenu naszej Gminy. O oprawę muzyczną zadbała Orkiestra Dęta „Beskid”. Gospodarzami dożynek było Sołectwo Łękawica.

15 października 2022 r. Jubileusz 60-lecia obchodziło Koło Gospodyń Wiejskich w Łękawicy. Lata aktywnej działalności Koła, w trakcie których członkowie dbali o kultywowanie tradycji i kultury naszej Gminy, zostały podsumowane podczas spotkania w Centrum Usług Społecznościowych w Łękawicy. Tak ważne wydarzenie stało się okazją do wręczenia odznaczeń. Na wniosek Wójta Gminy Łękawica Tadeusza Tomiczka Kapituła Odznaki Honorowej Za Zasługi dla Województwa Śląskiego nadała najwyższe, złote odznaczenie dla Stanisławy Kolonko oraz srebrne odznaki dla Marii Wątroby i Ewy Wątroby.

24 września 2022 r. po raz kolejny uczczono pamięć o męczenniku z Łękawicy, bł. o. Michale Tomaszku. W biegu memoriałowym udział wzięło prawie 200 zawodników. W organizację wydarzenia zaangażowane były kluby sportowe LKS BESKID i LKS „ORZEŁ” oraz jednostki Ochotniczej Straży Pożarnej z terenu całej Gminy, a także Zespół Szkół w Łękawicy.

11 listopada 2022 r. uroczystości obchodziliśmy Narodowe Święto Niepodległości. We wszystkich miejscach pamięci na terenie naszej Gminy zostały złożone wiązanki i zapalone znicze. Główne uroczystości odbyły się pod pomnikiem „Cudu nad Wisłą”. W uroczystościach brała udział Orkiestra Dęta „Beskid” oraz poczty sztandarowe. Msza św. w intencji ojczyzny odbyła się w Kościele Parafialnym w Łękawicy. Po ceremonii odbył się Koncert Pieśni Patriotycznych w wykonaniu Grupy Śpiewaczej „Conviva” oraz Kapeli „Spod Czoha”.

4 grudnia 2022 r. w Centrum Kultury i Wypoczynku odbyło się Spotkanie z Mikołajem dla najmłodszych mieszkańców naszej Gminy. Uczestnicy obejrzeliby „Świąteczną Opowieść” z pokazem ognia i świateł a najmłodsi, którzy napisali kartkę do Mikołaja otrzymali pamiątkowe upominki.

W 2022 r. Gmina Łękawica wyszła naprzeciw oczekiwaniom mieszkańców i zorganizowała szereg zajęć dodatkowych dla dzieci i młodzieży oraz dorosłych. Były to zajęcia płatne, ale z uwagi na fakt, że Gmina udostępniła pomieszczenia do przeprowadzenia zajęć nieodpłatnie, odpłatność za zajęcia była niższa od cen rynkowych. W budynku Centrum Usług Społecznościowych prowadzone były zajęcia:

- język angielski dla dzieci;
- język angielski z Native Speakerem;
- język hiszpański z Native Speakerem;
- taniec nowoczesny dla dzieci;
- sztuki walki (ju-jitsu, karate, samoobrona);
- jogi.

GMINNA BIBLIOTEKA PUBLICZNA

W 2022 r. Biblioteka zainwentaryzowała 545 książek, w tym z zakupu 525 oraz 20 woluminów z darów. Wartości nabytych książek to 14 617,96 zł, w tym: z dotacji na zakup nowości wydawniczych z Biblioteki Narodowej 5 384,00 zł (4 539,20 zł książki oraz dostęp do platformy LEGIMI 844,80 zł), dary czytelników wycenione na kwotę 250,00 zł oraz książki zakupione ze środków własnych. W 2022 r. 303 książki zostały zniszczone podczas zalania Biblioteki i wycofane ze stanu. Stan księgozbioru na dzień 31 grudnia 2022 r. wynosił 12 981 egzemplarzy. Z tych zbiorów korzystało 408 stałych czytelników, którzy odwiedzili Bibliotekę 2554 razy i wypożyczyli ponad 5590 książek. Biblioteka prowadzi dziennik odwiedzin i wypożyczeni według bieżących standardów.

Biblioteka na bieżąco przyjmuje nieodpłatnie dary od czytelników i mieszkańców, w obecnych czasach są to ogromne ilości książek, których ludzie pozbywają się z domów, niestety stan techniczny darów oraz ograniczona powierzchnia Biblioteki nie pozwala przyjmować na stan wszystkich darowizn. Większość z nich dystrybuowana jest w formie „przeczytaj, podaj dalej”, czyli wystawiane są na regale przed drzwiami Biblioteki, gdzie każdy może zabrać sobie, książkę, która mu się podoba, której potrzebuje i nie musi jej już zwracać, albo zostawić ją po przeczytaniu w tym samym miejscu.

W roku 2022 Gminna Biblioteka Publiczna zatrudniała 2 pracowników. Placówkę prowadził dyrektor, który pełnił również obowiązki bibliotekarza i pracownika obsługi. Zatrudniona była również główna księgowa w wymiarze 1/8 etatu.

W ramach drobnych usług w Gminnej Bibliotece Publicznej wykonywano:

- kserowanie, laminowanie, wysyłanie faksu, bindowanie, drukowanie plakatów i zaproszeń, wydruk (kolor i czarno-białe), odbieranie i wysyłanie poczty (e-mail), skanowanie, nagrywanie płyt, pomoc w pisaniu różnych pism;
- kserowano gazetkę gminną „Wieści Gminne” w ilości 1 150 egzemplarzy.

W trakcie roku z drobnych usług skorzystało 284 osób, dzięki tej działalności oraz drukowi Wieści Gminnych Biblioteka wypracowała kwotę 5 679,60 zł. Środki w całości przeznaczone na działalność statutową Biblioteki.

W trakcie roku w Gminnej Bibliotece Publicznej w Łękawicy w ramach zajęć z dziećmi i młodzieżą zorganizowano:

- 1) W dniach od 21 do 25 lutego 2022 r. Ferie w Bibliotece, czyli tydzień warsztatów o bardzo różnej tematyce. Było rysowanie, malowanie, zabawy plasteliną, wykonywanie

masek karnawałowych itd. Tematem przewodnim były nasze zwierzaki domowe. W warsztatach uczestniczyło 10 dzieci, codziennie przez 5 dni po 3 godziny.

- 2) Lekcje biblioteczne: 2 maja 2022 r. dla dzieci ze Szkoły Podstawowej im. Górali Żywieckich w Okrajniku a 16 maja 2022 r. w ramach Tygodnia Bibliotek odwiedziły nas dzieci z Przedszkola przy Szkole Podstawowej im. Górali Żywieckich w Okrajniku, które zapoznały się z podstawowymi zadaniami Biblioteki, poznały księgozbiór. Natomiast, które zapoznały się z podstawowymi zadaniami Biblioteki, poznały księgozbiór.

Podczas wakacji (lipiec) w Gminnej Bibliotece Publicznej w Łękawicy zorganizowano 6-cio dniowe zajęcia dla dzieci w wieku 6-12 lat. Codziennie grupa dzieciaków uczestniczyła w warsztatach o bardzo różnej tematyce. Były zajęcia plastyczne, gry i zabawy w bibliotece i w parku a także czytanie książek i zajęcia z programowania. W zajęciach uczestniczyło średnio 16 dzieci codziennie przez 6 dni po 3 godziny.

2 sierpnia 2022 r. pomieszczenia Biblioteki zostały zalane w wyniku awarii w lokalu znajdującym się powyżej. Uszkodzenia były duże, w dwóch pomieszczeniach kompletnie zdewastowany został sufit i ściany, zalane dokumenty, uszkodzone szafy i meble, w dwóch dalszych pomieszczeniach został zalany sufit, zniszczone książki, regały oraz w jednym przemoczone ściany. Zalanie spowodowało dwutygodniową przerwę w działalności Biblioteki. W następnych tygodniach Biblioteka wypożyczała księgozbiór, ale w bardzo ograniczonym zakresie. Nastąpił czas sprzątania i suszenia pomieszczeń, szacowania strat. Długo czekaliśmy na rzeczoznawcę od ubezpieczyciela. W listopadzie zostało przeprowadzone dwutygodniowe osuszanie mechaniczne po badaniach wilgotności. Natomiast od 1 grudnia 2022 r. rozpoczął się remont Biblioteki, trwający dwa tygodnie. Sprzątanie i układanie księgozbioru trwało do końca stycznia 2023 r., co udało się tylko dzięki pomocy wolontariuszy.

Po zalaniu od ubezpieczyciela Biblioteka otrzymała odszkodowanie w wysokości 16 264,00 zł na remont (koszt remontu to 22 000,00 zł) oraz kwotę 18 052,60 zł na wyposażenie. Przy okazji remontu otynkowano i odmalowano ściany korytarza prowadzącego do piwnic.

Jak co roku, złożyliśmy wniosek do Biblioteki Narodowej w ramach Narodowego Programu Rozwoju Czytelnictwa 2.0 na lata 2021-2025 Priorytet 1. poprawa oferty bibliotek publicznych poprzez zakup i zdalny dostęp do nowości wydawniczych. W 2022 r. przy wkładzie finansowym 10 000,00 zł, czyli 65 % (Gmina Łękawica jest w II grupie zamożności), mogliśmy się starać jedynie o 5 384,00 zł, i tyle otrzymaliśmy.

Dodatkowym wymogiem w roku 2022 było otwarcie Biblioteki w 13 sobót przez 4 godziny. Wszelkie nowości zakupione przez Bibliotekę, promowane są w internecie, na profilu FB głównie w formie zdjęć.

W 2022 r. Biblioteka w ramach Marszałkowskiego Budżetu Obywatelskiego zrealizowanego przez Bibliotekę Śląską otrzymała dostęp do serwisów z udostępniających licencjonowane ebooki i audiobooki na platformach LEGIMI oraz na platformie EMPIK GO na okres od czerwca 2022 r. do maja 2023 r.

Ponadto w ramach Programu Rozwoju Czytelnictwa Biblioteka zakupiła dostęp do platformy LEGIMI, na okres 12 miesięcy (od lipca 2022 r. do czerwca 2023 r.). Biblioteka posiada również dostęp do platformy Biblioteki Narodowej ACADEMIKA

W 2022 r Biblioteka po raz kolejny włączyła się w akcję społeczną „Przeczytam 52 książki w ciągu roku”, część czytelników podjęła wyzwanie, nagrodą po przedstawianiu pełnej listy, był dyplom uznania plus drobny upominek.

Po raz kolejny Biblioteka przystąpiła także do akcji społecznej pn.: „Mała książka – wielki człowiek” skierowanej do najmłodszych czytelników. W ramach akcji każde dziecko w wieku od 3-6 lat zapisane do Biblioteki otrzymało bezpłatną wyprawkę w postaci darmowej książeczki dla najmłodszych, broszurki dla rodzica oraz imiennej karty czytelnika z miejscem na naklejki. Po zebraniu 10 naklejek (co jest tożsame z 10 wizytami w Bibliotece zakończonymi wypożyczeniem książki) dziecko otrzymywało dyplom. Akcja była realizowana przez cały rok.

W 2022 r. zamknął się projekt z 2020 r. „Cyfrowi eksperci w podregionie bielskim”, we wrześniu 2022 r. Dyrektor uczestniczyła w szkoleniu w ramach projektu i zrealizowane zostały konieczne zajęcia z użyciem robotów, tabletów i gry edukacyjnej.

W grudniu 2022 r. Gminna Biblioteka Publiczna w Łękawicy zakupiła nowy komputer dla dyrektora w związku z awarią dysku na poprzednim komputerze.

Koszty funkcjonowania Biblioteki w wysokości 164 219,67 zł sfinansowano z dotacji z budżetu gminy (134 200,00 zł), dotacji z Biblioteki Narodowej na zakup nowości wydawniczych (5 384,00 zł), ze środków uzyskanych z działalności biblioteki (5 679,60 zł) oraz z odszkodowania (34 316,60 zł).

MUZEA

W roku 2022 na terenie Gminy Łękawica funkcjonowały dwie placówki o charakterze muzealnym, tj.:

- 1) Izba Regionalna o charakterze artystyczno - kulturowym w Łękawicy: Izba Twórcza Anny i Józefa Hulków, która została utworzona w domu artystów. Można tu zobaczyć

prace autorstwa nestora sztuki ludowej - Józefa oraz jego nieżyjącej żony Anny (rzeźby, obrazy, kunsztowne szopki, przedmioty związane z ludową obrzędowością).

- 2) Izba Regionalna w Łysinie, zlokalizowana w budynku OSP, w której zgromadzone zostały eksponaty używane niegdyś do pracy na roli, w obejściu i domu typu: wialnia, ręczny dźwig, narzędzia do obróbki drewna, kamienia, żarna, magiel, sprzęt do wyrobu nici lnianych itp. Utworzona została w 2008 r. z inicjatywy Koła Gospodyń Wiejskich w Łysinie.

W Łękawicy, w rodzinnej miejscowości bł. o. Michała Tomaszka, znajduje się:

- 1) Pokój Pamięci bł. o. Michała Tomaszka w jego domu rodzinnym, gdzie można zobaczyć unikalne zdjęcia, zapiski, materiały wideo, rzeczy osobiste bł. o. Michała, a nawet usłyszeć jego głos odtwarzany z archiwalnych nagrań.
- 2) Miejsce Pamięci bł. o. Michała Tomaszka znajduje się w Zespole Szkół w Łękawicy przy ul. Sportowej od 09.01.2016 r., czyli dnia nadania imienia Szkole Podstawowej w Łękawicy. Obchodzone są tam szkolne uroczystości związane z bł. o. Michałem. Można zobaczyć tam również rzeczy osobiste błogosławionego oraz pamiątki podarowane przez jego rodzinę.

POMNIKI I MIEJSCA PAMIĘCI W GMINIE ŁĘKAWICA

- 1) Łękawica - pomnik z 1930 r. (obecnie znajduje się przy Urzędzie Gminy) - poświęcony pamięci ofiar I wojny światowej i wojny polsko-bolszewickiej. Zbudowany staraniem Komitetu Piłsudczyków w ramach obchodów 10-tej rocznicy „Cudu nad Wisłą”.
- 2) Kocierz Moszczanicki ul. Beskidzka 57, marmurowy pomnik upamiętnia 15 ofiar zbrodni hitlerowskiej, które 14.08.1944 r. zostały przywiezione z Auschwitz i stracone na szubienicy. Pomnik został zbudowany w 1947 r.
- 3) Okrajnik - obelisk z tablicami pamiątkowymi znajduje się obok Szkoły Podstawowej im. Górali Żywieckich. Został odsłonięty 11.11.2008 r. podczas obchodów 90 rocznicy odzyskania niepodległości. 3 września 2018 r., odsłonięto dwie kolejne tablice, na których znajdują się nazwiska mieszkańców Okrajnika, którzy oddali życie w walkach o odzyskanie niepodległości.
- 4) Pomnik Pamięci Żołnierzy Armii Krajowej i walczących w latach 1939-1945 znajduje się na skrzyżowaniu ul. Turystycznej z ul. Widokową w Kocierzu Rychwałdzkim. Odsłonięcie pomnika nastąpiło w 1994 r.

XI. POLITYKA SENIORALNA

Z uwagi na zachodzące zmiany demograficzne, społeczne i gospodarcze konieczne były działania skoncentrowane na tematyce osób starszych. W ramach długofalowej polityki senioralnej, która od lat skutecznie prowadzona jest na terenie naszej Gminy, również w 2022 roku podejmowano szereg działań adresowanych do osób starszych.

W ramach środków pozyskanych z Programu wieloletniego na rzecz Osób Starszych „Aktywni +” na lata 2021 – 2022 – edycja 2022 od 15 maja do 31 grudnia 2022 r. Gmina Łękawica wspólnie z LKS „Orzeł” Łękawica realizowała projekt pn. „Aktywni Seniorzy”. W ramach zadania zrealizowane zostały warsztaty na temat zdrowego odżywiania, zajęcia sportowe, wyjazdy na basen, spotkania integracyjne. Seniorzy brali udział w wyjazdach na basen na Termy Chochołowskie, uczestniczyli również w licznych pieszych wycieczkach po górach, i nie tylko. Wartość zadania opiewała na kwotę 58 400 zł., w tym dotacja z Ministerstwa Rodziny i Polityki Społecznej w wysokości 50.000 zł, oraz wkład własny w wysokości 8 400 zł w formie wolontariatu. Z oferty projektu aktywnie i systematycznie korzystało udział 81 seniorów z naszej Gminy. Zrealizowano ponad 200 godzin zajęć.

Seniorzy chętnie brali również udział w zajęciach sportowych oraz zajęciach zumby, które finansowane były w ramach środków Gminnego Programu Profilaktyki i Rozwiązywania Problemów Alkoholowych. Szczegółowe informacje o ilości zajęć i kosztach z tym związanych zwarte są w części raportu dotyczącej realizacji tego programu. Organizowane ćwiczenia były ważnym aspektem życia społecznego, a liczna obecność na zajęciach świadczyła o potrzebie realizacji tych działań.

Bez wątpienia realizacja ww. zadań przyczyniła się to do poprawy jakości i poziomu życia tej grupy mieszkańców. Udział w projekcie pozwolił uczestnikom, w większości osobom w wieku poprodukcyjnym, pozostać aktywnym w życiu społecznym, w sferze sportu, turystyki, rekreacji i zachować na dłużej sprawność fizyczną i umysłową. Możliwość dzielenia się z innymi posiadanymi umiejętnościami, wiedzą i doświadczeniem wzmocniła w uczestnikach uczucie bycia nadal potrzebnym, przyczynił się do wzrostu poczucia własnej wartości. Realizacja wszystkich działań, udział Seniorów i osób młodszych, udział wolontariuszy, doprowadził do integracji wewnątrz i międzypokoleniowej środowiska seniorów i osób młodszych.

XII. SPRAWY ADMINISTRACYJNE

W roku 2022 do Urzędu Gminy w Łękawicy wpłynęło łącznie 11 489 różnych przesyłek, w tym 1047 drogą elektroniczną (ePUAP), wysłano 4656 przesyłki, w tym 329 drogą elektroniczną.

W ramach załatwiania indywidualnych spraw z zakresu administracji publicznej sporządzono i wydano prawie 7 500 różnego rodzaju dokumentów (decyzji, postanowień, zawiadomień, zaświadczeń itp.), w tym m.in.:

- 1) wydano 389 dowodów osobistych,
- 2) sporządzono 56 akty stanu cywilnego, w tym: 5 aktów urodzenia, 26 aktów małżeństwa i 25 aktów zgonu,
- 3) sporządzono i wydano 535 odpisów aktów stanu cywilnego, w tym:
 - 482 odpisów skróconych,
 - 25 odpisów pełnych,
 - 28 odpisów wielojęzycznych.
- 4) sporządzono i wydano 3705 decyzji administracyjnych, 33 postanowienia, 1686 zawiadomień, 172 upoważnienia, 466 zaświadczeń, 349 upomnień/wezwań, 124 tytuły wykonawcze.

W dniu 31.12.2022 r. w Urzędzie Gminy w Łękawicy zatrudnionych było 22 pracowników, w tym 21 osób na stanowiskach urzędniczych. Przeciętne zatrudnienie w roku 2022 wyniosło 22 etaty.

XIII. GOSPODARKA ODPADAMI

Na dzień 31.12.2022 r., uwzględniając popiół jako odpad zbierany selektywnie, na 1 mieszkańca Gminy przypadało 190,91 kg selektywnie zebranych odpadów komunalnych oraz 46,18 kg zmieszanych odpadów komunalnych. Po wyłączeniu popiołu z ilości oddanych odpadów zbieranych selektywnie na 31.12.2022 r. na 1 mieszkańca Gminy przypadało 128,06 kg selektywnie zebranych odpadów komunalnych oraz 46,18 kg zmieszanych odpadów komunalnych.

W 2022 roku na terenie Gminy Łękawica zlokalizowano trzy dzikie wysypiska odpadów komunalnych oraz innych odpadów, które zostały uprzątnięte przy współudziale pracowników Nadleśnictwa Jeleśnia, pracowników wykonujących prace społecznie użyteczne, a Gmina Łękawica zadbała o właściwe przekazanie odpadów do odpowiednich instalacji.

W roku 2022 Gmina Łękawica kontrolowała dwóch przedsiębiorców prowadzących działalność w zakresie odbierania, zbierania, transportu, odzysku i unieszkodliwiania odpadów. Kontrola była następstwem złożonych sprawozdań, z których wynikało, iż nie osiągnęli oni wymaganego poziomu przygotowania do ponownego użycia i recyklingu, określonego zgodnie z wymogami ustawy z dnia 13 września 1996 r. o utrzymaniu czystości i porządku w gminach. W wyniku wszczęcia z urzędu postępowania administracyjnego w tych sprawach wymierzono dwie administracyjnej kary pieniężne.

Za rok 2022 Gmina Łękawica osiągnęła następujące poziomy recyklingu:

- 24,60 % - poziom recyklingu i przygotowania do ponownego użycia odpadów komunalnych;
- 25,77 % - poziom ograniczenia masy odpadów komunalnych ulegających biodegradacji przekazanych do składowania;
- 16,62 % - poziom składowania.

Na terenie Gminy Łękawica prowadzona była segregacja odpadów komunalnych na 6 grup tj. papier, szkło, metal i tworzywa sztuczne, popiół, odpady zmieszane oraz bioodpady.

W 2022 roku dokonano następujących zmian w systemie gospodarki odpadami:

- ustalono nową stawkę za odbiór segregowanych odpadów komunalnych z nieruchomości zamieszkałych w wysokości 31 zł miesięcznie od każdej osoby jeżeli odpady komunalne są zbierane i odbierane w sposób selektywny i właściciel nieruchomości zadeklaruje, że posiada kompostownik przydomowy i kompostuje w nim bioodpady, 41 zł miesięcznie

od każdej osoby – jeżeli odpady komunalne są zbierane i odbierane w sposób selektywny i właściciel nie zadeklarował, że posiada kompostownik oraz 164 zł miesięcznie podwyższoną stawkę jeżeli właściciel nie wypełnia obowiązku zbierania odpadów w sposób selektywny;

- ustalono stawkę ryczałtową za odbiór odpadów segregowanych z nieruchomości, na której znajduje się domek letniskowy lub innej nieruchomości wykorzystywanej na cele rekreacyjno-wypoczynkowe w wysokości 206 zł oraz podwyższoną stawkę w wysokości 824 zł za rok, jeżeli właściciel nie wypełnia obowiązku zbierania odpadów w sposób selektywny;
- zorganizowano kontrolę ilości odbieranych od mieszkańców odpadów poprzez każdorazowe ważenie pojazdów zbierających odpady przed wjazdem na teren Gminy Łękawica i przed jej opuszczeniem, aby ustalić faktyczne ilości zebranych odpadów określonego rodzaju.

W roku 2022 roku usunięto 52,040 Mg azbestu i wyrobów zawierających azbest.

XIV. REALIZACJA UCHWAŁ RADY GMINY ŁĘKAWICA

Stosownie do art. 30 ust. 1 ustawy z dnia 8 marca 1990 roku o samorządzie gminnym wójt gminy jest organem wykonawczym gminy do którego zadań należy m.in. wykonywanie uchwał rady gminy. Realizując obowiązki nałożone przepisami ustawy samorządowej Wójt Gminy Łękawica przy pomocy Urzędu Gminy Łękawica realizował uchwały podjęte przez Radę Gminy Łękawica w 2022 r. w sposób określony tymi uchwałami.

W 2022 roku Rada Gminy Łękawica obradowała i podejmowała stosowne uchwały zgodnie z przyjętym planem pracy. W 2022 roku Rada Gminy Łękawica obradowała na 10 sesjach i podjęła 53 uchwały. Wśród podjętych przez Radę uchwał większość dotyczyła spraw z zakresu budżetu gminy i wieloletniego planu finansowego, pomocy społecznej, spraw związanych z oświatą i ochroną środowiska.

Podjęte przez Radę Gminy Łękawica uchwały Wójt Gminy Łękawica zgodnie z art. 90 ust. 1 i 2 ustawy o samorządzie gminnym przekazał w nieprzekraczalnym terminie 7 dni do organów nadzoru jakimi są w zakresie zgodności z prawem – Wojewoda Śląski, a w zakresie spraw finansowych – Regionalna Izba Obrachunkowa w Katowicach.

Zgodnie z art. 7 ust. 1 pkt 1 ustawy o dostępie do informacji publicznej, wszystkie uchwały opublikowane zostały w Biuletynie Informacji Publicznej, zaś uchwały stanowiące akty prawa miejscowego w Dzienniku Urzędowym Województwa Śląskiego.

Organ nadzoru Wojewoda Śląski oraz Regionalna Izba Obrachunkowa w 2022 roku nie wszczął postępowania nadzorczego w stosunku do przekazanych uchwał.

Wojewoda nie wydawał w stosunku do organów Gminy Łękawica zarządzeń zastępczych w trybie woj. 98a ust. 1 i 2 ustawy samorządowej.

Szczegółowy wykaz podjętych i zrealizowanych uchwał zawiera poniższa tabela.

Wykaz zrealizowanych uchwał Rady Gminy Łękawica podjętych w 2022 roku

Lp.	Numer uchwały	Treść uchwały, postanowienie w sprawie	Termin wykonania	Data i nr ogłoszenia w Dz. Urz. Woj. Śląskiego
1.	XLII/244/2022	zmian w Wieloletniej Prognozie Finansowej Gminy Łękawica na lata 2022 – 2030	Uchwała weszła w życie z dniem podjęcia, wykonano.	
2.	XLII/245/2022	zmian budżetu gminy na 2022 rok	Uchwała weszła w życie z dniem podjęcia, wykonano.	983/2022 15.02.2022
3.	XLII/246/2022	przyjęcia apelu o podjęcie zdecydowanych działań na rzecz poprawy sytuacji finansowej Szpitala Żywiec, a co za tym idzie ratowania służby zdrowia w Powiecie Żywieckim	Uchwała weszła w życie z dniem podjęcia, wykonano.	
4.	XLII/247/2022	udzielenia pomocy finansowej w postaci dotacji celowej dla Miasta Bielska-Białej na dofinansowanie działalności Ośrodka Przeciwdziałania Problemom Alkoholowym w Bielsku – Białej	Uchwała weszła w życie z dniem podjęcia, wykonano.	
5.	XLII/248/2022	uchwalenia Gminnego Programu Wspierania Rodziny w Gminy Łękawica na lata 2022 – 2024	Uchwała weszła w życie z dniem podjęcia, wykonano.	
6.	XLII/249/2022	uchwalenia Gminnego Programu Przeciwdziałania Przemocy w Rodzinie oraz Ochrony Ofiar Przemocy w Gminie Łękawica na lata 2022 – 2025	Uchwała weszła w życie z dniem podjęcia, wykonano.	
7.	XLII/250/2022	przyjęcia Programu opieki nad zwierzętami bezdomnymi oraz zapobiegania bezdomności zwierząt na terenie Gminy Łękawica w 2022 roku	Uchwała weszła w życie po upływie 14 dni od publikacji, wykonano.	984/2022 15.02.2022
8.	XLIII/251/2022	zmian w Wieloletniej Prognozie Finansowej Gminy Łękawica na lata 2022 – 2030	Uchwała weszła w życie z dniem podjęcia, wykonano.	

9.	XLIII/252/2022	uchwały w sprawie zmian budżetu gminy na 2022 rok	Uchwała weszła w życie z dniem podjęcia, wykonano.	2716/2022 20.04.2022
10.	XLIII/253/2022	pokrycia w roku 2022 części kosztów gospodarowania odpadami komunalnymi z dochodów własnych budżetu Gminy Łękawica nie pochodzących z pobranej opłaty za gospodarowanie odpadami komunalnymi	Uchwała weszła w życie z dniem podjęcia, wykonano.	
11.	XLIII/254/2022	rozpatrzenia petycji z dnia 9 stycznia 2022 roku dotyczącej zmiany ustawy o gospodarce odpadami komunalnymi	Uchwała weszła w życie z dniem podjęcia, wykonano.	
12.	XLIII/255/2022	uchwalenia „Programu Ochrony Środowiska dla Gminy Łękawica na lata 2022-2025 z perspektywą do roku 2028”	Uchwała weszła w życie z dniem podjęcia, wykonano.	
13.	XLIV/256/2022	zmian w Wieloletniej Prognozie Finansowej Gminy Łękawica na lata 2022 – 2030	Uchwała weszła w życie z dniem podjęcia, wykonano.	
14.	XLIV/257/2022	w sprawie zmian budżetu gminy na 2022 rok	Uchwała weszła w życie z dniem podjęcia, wykonano.	2717/2022 20.04.2022
15.	XLV/258/2022	ustalenia wysokości ekwiwalentu pieniężnego dla strażaków ratowników Ochotniczych Straży Pożarnych z terenu Gminy Łękawica	Uchwała została opublikowana w Dz. Urz. Woj. Śl., weszła w życie od 1.01.2022 r., wykonano.	3590/2022 30.05.2022
16.	XLV/259/2022	zmiany uchwały Nr II/13/10 Rady Gminy Łękawica z dnia 13 grudnia 2010r. w sprawie ustalenia diet oraz zwrotu kosztów podróży służbowych dla Radnych Gminy Łękawica	Uchwała weszła w życie z dniem podjęcia, z mocą obowiązywania od 1.06.2022 r., wykonano	
17.	XLV/260/2022	zmiany uchwały Nr III/25/06 Rady Gminy Łękawica z dnia 27 grudnia 2006 roku w sprawie ustalenia diet oraz zwrotu kosztów podróży dla Przewodniczącego organu wykonawczego jednostki pomocniczej	Uchwała weszła w życie z dniem podjęcia, z mocą obowiązywania od 1.06.2022 r., wykonano.	

18.	XLV/261/2022	wyznaczenia miejsc prowadzenia handlu w piątki i soboty przez rolników i ich domowników produktami rolnymi i spożywczymi oraz wyrobami rękodzieła wytworzonymi w gospodarstwie rolnym, a także regulaminu tego handlu	Uchwała weszła w życie po upływie 14 dni od publikacji, wykonano.	3591/2022 30.05.2022
19.	XLV/262/2022	powierzenia Gminie Andrychów zadania publicznego – planowania, organizacji i zarządzania lokalnym transportem zbiorowym na linii komunikacyjnej Andrychów – Kocierz SPA	Uchwała weszła w życie z dniem podjęcia, wykonano.	
20.	XLVI/263/2022	udzielenia Wójtowi Gminy Łękawica wotum zaufania	Uchwała weszła w życie z dniem podjęcia, wykonano.	
21.	XLVI/264/2022	zatwierdzenia sprawozdania finansowego Gminy Łękawica za 2021 rok wraz ze sprawozdaniem z wykonania budżetu	Uchwała weszła w życie z dniem podjęcia, wykonano.	
22.	XLVI/265/2022	udzielenia Wójtowi Gminy Łękawica absolutorium z tytułu wykonania budżetu za 2021 rok	Uchwała weszła w życie z dniem podjęcia, wykonano	
23.	XLVI/266/2022	zmian w Wieloletniej Prognozie Finansowej Gminy Łękawica na lata 2022 – 2030	Uchwała weszła w życie z dniem podjęcia, wykonano.	
24.	XLVI/267/2022	zmian budżetu gminy na 2022 rok	Uchwała weszła w życie z dniem podjęcia, wykonano.	4329/2022 1.07.2022
25.	XLVI/268/2022	określenia średniej jednostki paliwa w Gminie Łękawica w roku szkolnym 2022/2023	Uchwała weszła w życie po upływie 14 dni od publikacji, wykonano.	4330/2022 1.07.2022
26.	XLVII/269/2022	zmian w Wieloletniej Prognozie Finansowej Gminy Łękawica na lata 2022 – 2030	Uchwała weszła w życie z dniem podjęcia, wykonano.	
27.	XLVII/270/2022	zmian budżetu gminy na rok 2022	Uchwała weszła w życie z dniem podjęcia, wykonano.	5390/2022 31.08.2022

28.	XLVII/271/2022	określenia zakresu i formy informacji o przebiegu wykonania budżetu Gminy Łękawica za pierwsze półrocze, informacji o kształtowaniu się wieloletniej prognozy finansowej oraz informacji o przebiegu wykonania planu finansowego samorządowej instytucji kultury za pierwsze półrocze	Uchwała weszła w życie z dniem podjęcia, wykonano.	
29.	XLVII/272/2022	zmiany uchwały nr XI/78/07 Rady Gminy Łękawica z dnia 29 sierpnia 2007r. w sprawie zasad udzielania i rozmiaru zniżek tygodniowego obowiązkowego wymiaru godzin zajęć dla nauczycieli, którym powierzono stanowiska kierownicze w placówkach oraz tygodniowego obowiązkowego wymiaru godzin zajęć dla nauczycieli szkół nie wymienionych w art. 42 ust.3 Karty Nauczyciela	Uchwała została opublikowana w Dz. Urz. Woj. Śl., weszła w życie od 1.09.2022 r., wykonano.	5391/2022 31.08.2022
30.	XLVII/273/2022	przejęcia od Województwa Śląskiego zadania pn.: „Zarządzanie przystankami komunikacyjnymi zlokalizowanymi w ciągu dróg wojewódzkich w granicach administracyjnych Gminy Łękawica”	Uchwała weszła w życie z dniem podjęcia, wykonano.	
31.	XLVIII/274/2022	zmian w Wieloletniej Prognozie Finansowej Gminy Łękawica na lata 2022 – 2030	Uchwała weszła w życie z dniem podjęcia, wykonano.	
32.	XLVIII/275/2022	zmian budżetu gminy na rok 2022	Uchwała weszła w życie z dniem podjęcia, wykonano.	13.10.2022 6488/2022
33.	XLVIII/276/2022	zmiany Uchwały Nr XLVII/271/2022 Rady Gminy Łękawica z dnia 24 sierpnia 2022 roku w sprawie określenia zakresu i formy informacji o przebiegu wykonania budżetu Gminy Łękawica za pierwsze półrocze, informacji o kształtowaniu się wieloletniej prognozy finansowej oraz informacji o przebiegu wykonania planu finansowego samorządowej instytucji kultury za pierwsze półrocze	Uchwała weszła w życie z dniem podjęcia, wykonano.	
34.	XLVIII/277/2022	udzielenia pomocy finansowej dla Powiatu Żywieckiego na dofinansowanie publicznego transportu zbiorowego	Uchwała weszła w życie z dniem podjęcia, wykonano.	
35.	XLVIII/278/2022	rozpatrzenia petycji w przedmiocie powołania Młodzieżowej Rady Gminy	Uchwała weszła w życie z dniem podjęcia, wykonano.	

36.	XLIX/279/2022	zmian w Wieloletniej Prognozie Finansowej Gminy Łękawica na lata 2022 – 2030	Uchwała weszła w życie z dniem podjęcia, wykonano.	
37.	XLIX/280/2022	zmian budżetu gminy na rok 2022	Uchwała weszła w życie z dniem podjęcia, wykonano.	2.11.2022 6813/2022
38.	XLIX/281/2022	rozpatrzenia skargi na działania Wójta Gminy Łękawica	Uchwała weszła w życie z dniem podjęcia, wykonano.	
39.	XLIX/282/2022	zmiany uchwały nr XXVIII/199/09 Rady Gminy Łękawica z dnia 25 marca 2009 r. w sprawie regulaminu wynagradzania nauczycieli w szkołach i placówkach oświatowych prowadzonych przez Gminę Łękawica	Uchwała została opublikowana w Dz. Urz. Woj. Śl., weszła w życie od 1.09.2022 r., wykonano.	2.11.2022 6814/2022
40.	XLIX/283/2022	przyjęcia Rocznej Programu Współpracy Gminy Łękawica z organizacjami pozarządowymi oraz innymi podmiotami prowadzącymi działalność pożytku publicznego na 2023 rok	Uchwała weszła w życie z dniem podjęcia, wykonano.	
41.	L/284/2022	zmian w Wieloletniej Prognozie Finansowej Gminy Łękawica na lata 2022 – 2030	Uchwała weszła w życie z dniem podjęcia, wykonano.	
42.	L/285/2022	zmian budżetu gminy na rok 2022	z Uchwała weszła w życie z dniem podjęcia, wykonano.	9.12.2022 8185/2022
43.	L/286/2022	określenia wysokości stawek podatku od nieruchomości	Uchwała została opublikowana w Dz. Urz. Woj. Śl., weszła w życie od 1.01.2023 r., wykonano.	9.12.2022 8186/2022
44.	L/287/2022	podatku od środków transportowych	Uchwała została opublikowana w Dz. Urz. Woj. Śl., weszła w życie od 1.01.2023 r., wykonano.	9.12.2022 8187/2022

45.	L/288/2022	wyboru metody ustalenia opłaty za gospodarowanie odpadami komunalnymi oraz ustalenia stawki tej opłaty	Uchwała została opublikowana w Dz. Urz. Woj. Śl., weszła w życie od 1.01.2023 r., wykonano.	9.12.2022 8188/2022
46.	L/289/2022	ustalenia ryczałtowej stawki opłaty za gospodarowanie odpadami komunalnymi za rok od domku letniskowego na nieruchomości albo od innej nieruchomości wykorzystywanej na cele rekreacyjno-wypoczynkowe	Uchwała została opublikowana w Dz. Urz. Woj. Śl., weszła w życie od 1.01.2023 r., wykonano.	9.12.2022 8189/2022
47.	L/290/2022	przyjęcia Gminnego Programu Profilaktyki i Rozwiązywania Problemów Alkoholowych oraz Przeciwdziałania Narkomanii na rok 2023	Uchwała weszła w życie z dniem podjęcia, wykonano.	
48.	LI/291/2022	zmian w Wieloletniej Prognozie Finansowej Gminy Łękawica na lata 2022 – 2030	Uchwała weszła w życie z dniem podjęcia, wykonano.	
49.	LI/292/2022	zmian budżetu gminy na rok 2022	Uchwała weszła w życie z dniem podjęcia, wykonano.	20.12.2022 8603/2022
50.	LI/293/2022	uchwalenia Wieloletniej Prognozy Finansowej Gminy Łękawica na lata 2023 – 2030	Uchwała weszła w życie z dniem 1 stycznia 2023r.	
51.	LI/294/2022	uchwalenia budżetu Gminy Łękawica na rok 2023	Uchwałą została opublikowana w Dz. U. Woj. Śl., obowiązuje od 1.01.2023r.	20.12.2022 8604/2022
52.	LI/295/2022	zmiany Uchwały Nr XLI/240/2021 Rady Gminy Łękawica z dnia 29 grudnia 2021 roku w sprawie dopłaty dla wybranych taryfowych grup odbiorców usług	Uchwała weszła w życie z dniem podjęcia, wykonano.	
53.	LI/296/2022	dopłaty dla wybranych taryfowych grup odbiorców usług	Uchwała weszła w życie z dniem podjęcia, wykonano.	